



DELÅRSRAPPORT Q1 2026

Januari – Mars

# Innehållsförteckning

---

## INLEDNING

|                                |   |
|--------------------------------|---|
| Om IDL Diagnostics .....       | 3 |
| Händelser under perioden ..... | 4 |
| VD-ord .....                   | 5 |

---

## FINANSIELL INFORMATION

|                                       |   |
|---------------------------------------|---|
| Försäljning och rörelseresultat ..... | 6 |
|---------------------------------------|---|

### Koncernen

|   |    |
|---|----|
| Rapport över totalresultat i sammandrag .....             | 8  |
| Balansräkning i sammandrag .....                          | 9  |
| Rapport över förändring i eget kapital i sammandrag ..... | 11 |
| Rapport över kassaflöde i sammandrag .....                | 12 |

### Moderbolaget

|   |    |
|---|----|
| Resultaträkning i sammandrag .....              | 13 |
| Balansräkning i sammandrag .....                | 14 |
| Noter till koncernredovisningen .....           | 17 |
| Avstämning av resultat- och balansräkning ..... | 25 |

---

## IR-KONTAKTER

**Anders Hultman, CEO, mail:** [anders.hultman@idldiagnostics.com](mailto:anders.hultman@idldiagnostics.com)

**Erika Nemeti, Communications & IR Director,**  
mail: [erika.nemeti@idldiagnostics.com](mailto:erika.nemeti@idldiagnostics.com)

Samtliga rapporter publiceras på Bolagets hemsida  
<https://idldiagnostics.com/sv/investerare/finansiella-rapporter/>

---

## FINANSIELL KALENDER

**28 maj 2026:** Årsstämma 2026

**20 augusti 2026:** Delårsrapport Q2 2026

**5 november 2026:** Delårsrapport Q3 2026

**18 februari 2027:** Bokslutskommuniké 2026

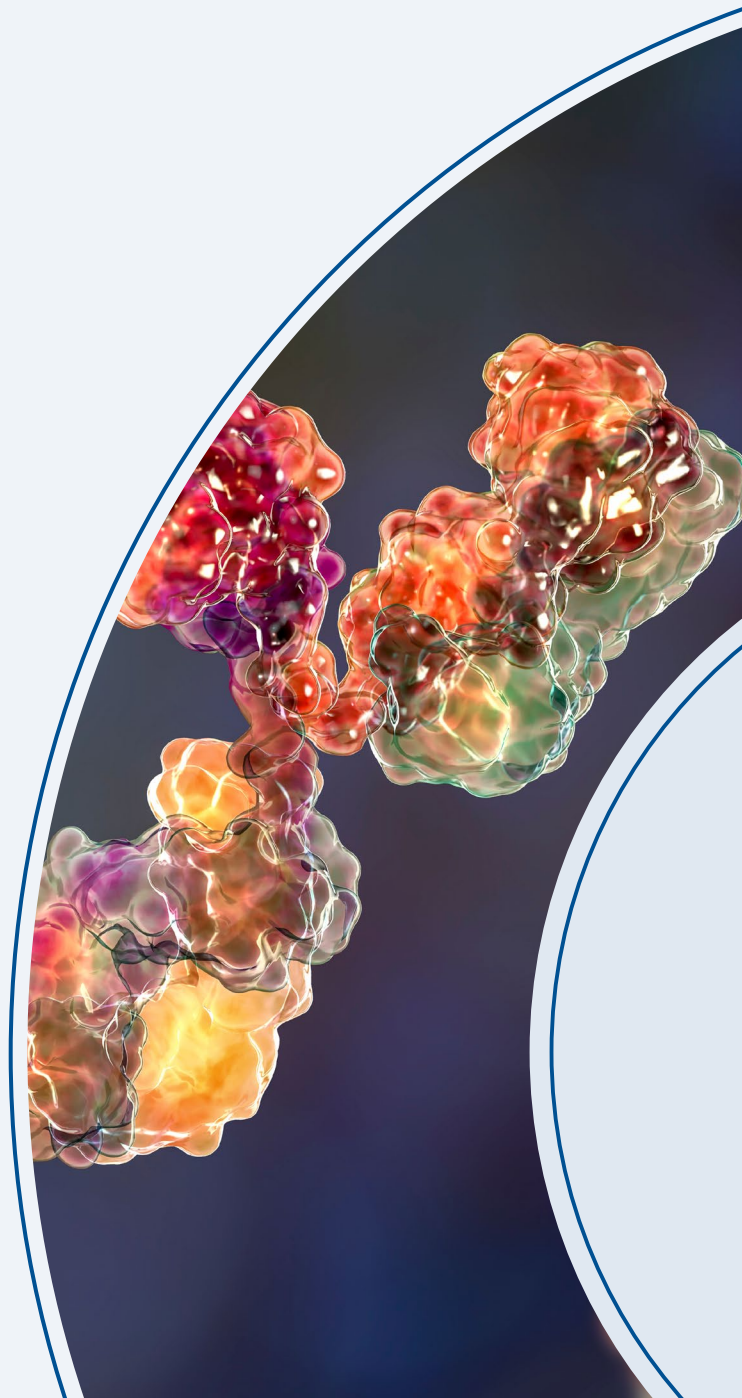

# Kostnadseffektiv diagnostik som räddar liv

Tidig diagnos är avgörande både vid cancer och infektionssjukdomar. Därefter måste sjukdomens utveckling kunna följas över tid för att behandlingen ska kunna anpassas. Diagnostiken är ofta avgörande för patientens överlevnad och fortsatta livskvalitet. IDL Diagnostics vision är att rädda fler liv genom bättre och tidigare diagnostik.



IDL Diagnostics är ett bolag verksamt inom in vitro-diagnostik (IVD), med huvudfokus på urologi och bakteriologi. Produktportföljen består av lättanvända snabbtester, laboratorietester samt tester på automatiserade plattformar för att identifiera allvarliga sjukdomar. De viktigaste produkterna i bolagets portfölj är UBC<sup>®</sup> Rapid och TK 210 ELISA inom urologi samt TUBEX<sup>®</sup> inom bakteriologi.

Koncernen består av moderbolaget IDL Diagnostics och dotterbolagen IDL Biotech och IDL Bioscience, där IDL Biotech driver den operativa verksamheten.

Produktutveckling och innovativa förbättringar i nära samarbete med forskare och läkare vid ledande universitet och sjukhus är en central del av IDL Diagnostics arbete. Detta för att öka möjligheten till tidig upptäckt av sjukdomar. Genom en agil organisation driver bolaget utvecklingen av nya diagnostiska lösningar som möter det växande behovet av tidig och träffsäker upptäckt. Med en växande marknad, stark försäljningstillväxt, solid kassaposition och en tydlig strategi för innovation och expansion är IDL Diagnostics en attraktiv investering inom framtidens precisionsmedicin och hälsa.

Målen framöver är att stärka närvaron på befintliga marknader, få marknadsgodkännanden inom nya prioriterade områden och kontinuerligt utveckla nästa generations

diagnostik. Ambitionen är att etablera bolagets diagnostik som standard inom prioriterade områden. IDL Diagnostics (IDLDX) är listad på Nasdaq First North Growth Market.

Mer information finns på [idldiagnostics.com](http://idldiagnostics.com).

## Sammanfattning

### KONCERNEN I SAMMANDRAG

| KSEK  | Jan – mar<br>2026 | Jan – mar<br>2025 | Jan – dec<br>2025 |
|---|-------------------|-------------------|-------------------|
| Nettoomsättning                                   | 16 737            | 15 307            | 53 108            |
| Rörelseresultat                                   | 1 222             | -2 503            | -11 996           |
| Periodens resultat                                | 1 211             | -2 522            | -12 151           |
| Resultat per aktie före och efter utspädning, SEK | 0,01              | -0,01             | -0,05             |
| Soliditet, %                                      | 85,0%             | 83,8%             | 83,8%             |
| Kassaflöde från den löpande verksamheten          | 2 138             | -607              | -7 598            |
| Periodens kassaflöde                              | 760               | -1 315            | -11 210           |
| Likvida medel                                     | 37 334            | 46 470            | 36 574            |
| EBITDA  | 2 158             | -1 609            | -8 356            |

# Händelser under perioden

## JANUARI - MARS 2026

- 5 feb: IDL Diagnostics bildade ett joint venture-bolag med concile.
- 26 feb: Bolaget publicerade delårsrapporten för fjärde kvartalet 2025.
- 5 mar: Anders Hultman meddelade att han slutar som bolagets vd.

## HÄNDELSER EFTER PERIODENS UTGÅNG

- 13 apr: Valberedningen presenterade sitt förslag till styrelse till Årsstämman 2026.
- 15 apr: Vd Anders Hultman presenterade bolaget under Redeye Nordic Growth Healthcare Day 2026.
- 22 apr: IDL Diagnostics publicerade årsredovisningen för 2025.
- 29 apr: Bolaget skickade ut kallelse till årsstämma 2026.

## HÖJDPUNKTER UNDER FÖRSTA KVARTALET

### **IDL bildar joint venture-bolag med concile**

IDL Diagnostics har tillsammans med sin sedan länge etablerade partner concile GmbH, bildat ett joint venture-bolag. Genom detta samarbete kommer IDL:s produktportfölj kunna breddas och marknadsföras för en större marknad.

### **Utställare på WHX Labs i Dubai**

IDL Diagnostics deltog som utställare på WHX Labs i Dubai tillsammans med concile. Huvudfokus låg på att leverera flera biomarkörer över olika POC-läsare samt att stödja tester för infektion, hjärt-kärlsjukdomar, onkologi, hormoner och kroniska sjukdomar på ett strukturerat och plattformsbaserat sätt.

### **Partnermöten och CLIA-fokus i Kina**

IDL var i Kina och träffade CLIA-partners med syftet att få en bättre förståelse för deras utmaningar och hur de kan stöttas i lanseringen och marknadsföringen av dessa produkter på den kinesiska marknaden.



# En stark inledning på 2026

2026 har inletts med ytterligare ett starkt kvartal, där god tillväxt kombineras med lönsamhet, positivt kassaflöde och viktiga strategiska framsteg som stärker IDL:s internationella expansion.

IDL Diagnostics har inlett 2026 med en rivstart. Första kvartalet är det starkaste i bolagets historia, och den tydliga tillväxt som vi såg tecken på redan mot slutet av förra året håller i sig. Det är dessutom mycket glädjande att kunna leverera både ett positivt resultat och ett positivt kassaflöde under kvartalet. Orderingången ser fortsatt mycket lovande ut, och vi har en tydlig plan för att öka vår närvaro på nya marknader och därmed potentialen för fortsatt ökad tillväxt över tid.

## Hög produktefterfrågan

Omsättningen under Q1 uppgick till 16,7 miljoner kronor, vilket visar på fortsatt hög efterfrågan på våra produkter. Resultatet blev 1,2 miljoner kronor och EBITDA landade på 2,2 miljoner – vilket bekräftar att verksamheten är lönsam och att vi lyckas hålla en stabil kostnadsnivå. Kassaflödet på 760 KSEK stärker vår finansiella ställning och möjliggör fortsatta investeringar i utveckling och expansion.

## Bredare produktportfölj

Vi har under det senaste året lagt stort fokus på att bygga en stabil grund för att bredda och utveckla försäljningen, både på befintliga och nya marknader. Vi har fördjupat vårt samarbete med concile GmbH inom produktområdet patientnära snabbtest, vilket ledde till att vi i februari bildade ett joint venture-bolag som döpts till Concile Global AB. Genom det nya bolaget får vi tillgång till ett betydligt bredare och än mer attraktivt produktsortiment vilket också stärker möjligheterna att lansera våra huvudprodukter på nya internationella marknader.

## Lyckad lansering på WHX

Vår närvaro på WHX Labs-mässan i Dubai tidigare i år markerade startpunkten på lanseringen av Concile Global AB och den nya produktportföljen. Vårt deltagande var en

framgång som gav oss värdefulla kontakter samtidigt som den bekräftade att vårt produkterbudande ligger helt rätt i tiden. Uppföljning av de diskussioner som inletts under WHX pågår, och vi hoppas att flera av förhandlingarna leder till produktiva affärsrelationer på nya marknader.

## Fortsatt fokus på automatiserade plattformar

Under första kvartalet har vi också arbetat med att utveckla försäljningen av produkter som används på automatiserade plattformar. Vi besökte under mars våra partners i Kina, Zecen, Vastec, Sysmex och Fousun. Arbetet där syftar i första hand till att utöka försäljningen av våra redan lanserade TPS-test, samtidigt som vi förbereder registrering och lanseringen av UBC och TK1 i Kina. Registreringsstudier kommer nu att genomföras för dessa två markörer.

## Ett starkt bolag redo för nästa fas

Som tidigare kommunicerat kommer jag att lämna rollen som VD för IDL Diagnostics. Jag har haft privilegiet att arbeta i bolaget i över sju år, varav de senaste fem åren som VD. Under denna tid har företaget genomgått betydande förändringar, inte minst genom förvärvet av IDL Biotech. Försäljningen har nästan tredubblats på fem år och vi har samtidigt stärkt organisationen. Vi har dessutom breddat vårt produktutbud genom att etablera ett bolag tillsammans med concile GmbH, vilket kommer att spela en avgörande roll för vår förmåga att nå ut till nya marknader. Med stolthet och stark tilltro till bolagets framtid lämnar jag nu över stafettpippen, övertygad om att IDL är väl rustad för nästa steg i sin tillväxtresa.

Anders Hultman, VD IDL Diagnostics

# Försäljning och rörelseresultat

Koncernens omsättning, resultat och finansiell ställning framgår av de finansiella rapporterna på sidorna 8–12.

Moderbolagets omsättning, resultat och finansiell ställning framgår av de finansiella rapporterna på sidorna 13–15.

JANUARI – MARS 2026

## Omsättning

Omsättningen under det första kvartalet var 16 737 KSEK (15 307 KSEK). Omsättningen av onkologisegmentet drivs av produktfamiljen UBC® Rapid och bakteriologisegmentet av vår produkt TUBEX®. Onkologins andel i omsättningen under perioden var 49% (49%) och bakteriologins andel var 51% (51%).

## Bruttoresultat

Bruttoresultatet för perioden var 10 972 KSEK (8 116 KSEK). Bruttomarginalen uppgick till 65,6% (53,0%). Högre marginal tack vare ökad omsättning och hävstång kopplad till fasta produktionskostnader.

## Övriga rörelseintäkter

Övriga rörelseintäkter avser huvudsakligen positiva valutadifferenser i EUR och USD.

## Finansiella poster

Finansiella poster består till positiv del av ränteintäkter på kortfristiga placeringar och till negativ del av räntekostnader kopplade till leasingskulld. Finansnetto uppgick för kvartalet till –11 KSEK (–19 KSEK).

## Omkostnader

Under perioden uppgår omkostnaderna till –9 899 KSEK (–9 910 KSEK) och fördelas mellan försäljnings- 21% (21%), administrations- 47% (43%) respektive utvecklingskostnader 32% (36%).

## Resultat

Periodens resultat uppgick till 1 211 KSEK (–2 522 KSEK).

## Kassaflöde, investeringar och finansiell ställning

Kassaflödet från den löpande verksamheten uppgick till 2 138 KSEK (–607 KSEK) under det första kvartalet.

Kassaflödet från investeringsverksamheten uppgick till –1 379 KSEK (–707 KSEK) för det första kvartalet.

Kassaflödet från finansieringsverksamheten uppgick till 0 KSEK (0 KSEK) under det första kvartalet.

## Likviditet och eget kapital

Per den 31 mars 2026 uppgick likvida medel till 37 334 KSEK (46 470 KSEK). Tillgänglig checkkredit finns om 3 500 KSEK. Per den 31 mars 2026 uppgick eget kapital till 149 370 KSEK (157 786 KSEK).

Omsättning januari – mars 2026

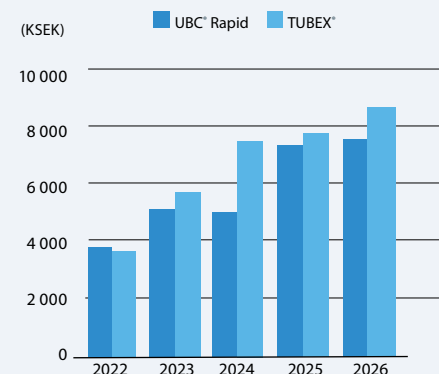

## Framtida utveckling

IDL Diagnostics ser en betydande marknadspotential för koncernens biomarkörer i takt med att den globala marknaden för cancerdiagnostik fortsätter att växa kraftigt. Prognoser pekar på att marknaden når omkring 34,97 miljarder USD år 2034, motsvarande en årlig tillväxttakt (CAGR) på cirka 6,0 procent under perioden 2025–2034.

Flera oberoende branschbedömningar bekräftar även en stabil till stark expansion inom in vitro-diagnostik (IVD) i cancerområdet, där biomarkörer spelar en allt mer central roll. Den ökade användningen av biomarkörer förbättrar både screening, riskstratifiering och möjligheterna till tidigare insatser. Drivkrafter som en åldrande global befolkning, ökade satsningar på vård och prevention samt snabbare teknikutveckling stärker ytterligare behovet av avancerad men användarvänlig diagnostik.

Samtidigt söker sjukvården metoder som är mer patient-nära, kostnadseffektiva och enklare att implementera i klinisk vardag. Här erbjuder IDL Diagnostics tester som kan effektivisera övervakning och uppföljning jämfört med traditionella arbetsmetoder. Genom att kombinera klinisk nytta

med förbättrad tillgänglighet bidrar koncernens produkter till att höja kvaliteten i vårdflöden samtidigt som de adresserar ett snabbt växande globalt behov.

## Osäkerhetsfaktorer

Ingen avgörande förändring av väsentliga risker eller osäkerhetsfaktorer har skett under perioden. Riskerna är oförändrade jämfört med den redogörelse för IDL Diagnostics risker, osäkerhetsfaktorer och hantering av dessa som finns i bolagets årsredovisning för 2025.

## Aktien

IDL Diagnostics AB (publ) är sedan 30 juni 2016 listat på Nasdaq First North Growth Market Sweden under IDLDX. Certified Adviser: Redeye Nordic Growth AB. Certifiedadviser@redeye.se, +46 (0)8 121 576 90. Per den 31 mars 2026 uppgick antalet aktier till 230 361 066 stycken (kvotvärde 0,10 kronor).

## Redovisningsprinciper

Koncernredovisningen har upprättats i enlighet med Årsredovisningslagen, RFR 1 Kompletterande redovisnings-

regler för koncerner, samt International Financial Reporting Standards (IFRS) och tolkningar från IFRS Interpretations Committee (IFRS IC) sådana de antagits av EU. Delårsrapporten är upprättad enligt IAS 34 Delårsrapportering samt Årsredovisningslagen. Koncernredovisningen har upprättats enligt anskaffningsvärdemetoden.

## Granskning av rapport

Denna delårsrapport har inte granskats av moderbolagets revisor.

## Kontaktuppgifter

**VD:** Anders Hultman, [anders.hultman@idldiagnostics.com](mailto:anders.hultman@idldiagnostics.com), 08-799 67 54

**Besöksadress:** Karlsbodavägen 39, 168 67 Bromma, Stockholm

**Organisationsnummer:** 556596-6107

[www.idldiagnostics.com](http://www.idldiagnostics.com)

## STYRELSEN Stockholm den 12 maj 2026

Max Pihlqvist  
Ordförande

Eva Nordström  
Ledamot

Agneta Tufvesson Alm  
Ledamot

Clas Runnberg  
Ledamot

Per-Anders Abrahamsson  
Ledamot

Anders Hultman  
VD

## KONCERNEN

## Rapport över totalresultat i sammandrag

| KSEK                                 | Not | Jan-mar 2026  | Jan-mar 2025   | Jan-dec 2025   |
|--------------------------------------|-----|---------------|----------------|----------------|
| Nettoomsättning                      | 4   | 16 737        | 15 307         | 53 108         |
| Kostnad såld vara                    |     | -5 765        | -7 191         | -25 391        |
| <b>Bruttoresultat</b>                |     | <b>10 972</b> | <b>8 116</b>   | <b>27 718</b>  |
| Försäljningskostnader                |     | -2 043        | -2 042         | -7 841         |
| Administrationskostnader             |     | -4 653        | -4 265         | -17 010        |
| Forsknings- och utvecklingskostnader |     | -3 203        | -3 604         | -13 594        |
| Övriga rörelseintäkter               |     | 496           | 24             | 304            |
| Övriga rörelsekostnader              |     | -347          | -733           | -1 573         |
| <b>Summa rörelsens kostnader</b>     |     | <b>-9 750</b> | <b>-10 619</b> | <b>-39 714</b> |
| <b>Rörelseresultat</b>               |     | <b>1 222</b>  | <b>-2 503</b>  | <b>-11 996</b> |
| Finansiella intäkter                 |     | 102           | 96             | 290            |
| Finansiella kostnader                |     | -113          | -116           | -445           |
| <b>Finansiella poster – netto</b>    |     | <b>-11</b>    | <b>-19</b>     | <b>-155</b>    |
| <b>Resultat före skatt</b>           |     | <b>1 211</b>  | <b>-2 522</b>  | <b>-12 151</b> |
| Inkomstskatt                         |     | 0             | 0              | 0              |
| <b>Periodens resultat</b>            |     | <b>1 211</b>  | <b>-2 522</b>  | <b>-12 151</b> |

Det finns inte några poster som redovisas inom övrigt totalresultat varför summa totalresultat överensstämmer med periodens resultat. Periodens resultat tillika summa totalresultat för perioden är till sin helhet hänförligt till moderföretagets aktieägare.

## RESULTAT PER AKTIE

| SEK  | Not | Jan-mar 2026 | Jan-mar 2025 | Jan-dec 2025 |
|--|-----|--------------|--------------|--------------|
| Vägt genomsnittligt antal aktier, före utspädning  | 6   | 230 361 066  | 230 361 066  | 230 361 066  |
| Vägt genomsnittligt antal aktier, efter utspädning |     | 235 361 066  | 235 361 066  | 235 361 066  |
| Resultat per aktie, före och efter utspädning      |     | 0,01         | -0,01        | -0,05        |

Noterna på sidorna 17 till 24 utgör en integrerad del av denna koncernredovisning.

## KONCERNEN

## Balansräkning i sammandrag

| KSEK   | Not | 31 mars 2026   | 31 mars 2025   | 31 dec 2025    |
|--|-----|----------------|----------------|----------------|
| <b>TILLGÅNGAR</b>                            |     |                |                |                |
| <b>Anläggningstillgångar</b>                 |     |                |                |                |
| Goodwill                                     |     | 98 994         | 98 994         | 98 994         |
| Övriga immateriella anläggningstillgångar    |     | 6 631          | 5 702          | 6 247          |
| Materiella anläggningstillgångar             |     | 1 890          | 1 967          | 1 825          |
| Nyttjanderättstillgångar                     |     | 12 475         | 14 852         | 13 070         |
| Finansiella anläggningstillgångar            |     | 50             | 0              | 0              |
| <b>Summa anläggningstillgångar</b>           |     | <b>120 041</b> | <b>121 515</b> | <b>120 135</b> |
| <b>Omsättningstillgångar</b>                 |     |                |                |                |
| Varulager                                    |     | 7 606          | 6 281          | 6 688          |
| Kundfordringar                               |     | 8 498          | 10 061         | 10 826         |
| Aktuell skattefordran                        |     | 523            | 536            | 1 094          |
| Övriga fordringar                            |     | 673            | 621            | 627            |
| Förutbetalda kostnader och upplupna intäkter |     | 1 151          | 1 101          | 917            |
| Likvida medel                                |     | 37 334         | 46 470         | 36 574         |
| <b>Summa omsättningstillgångar</b>           |     | <b>55 787</b>  | <b>65 071</b>  | <b>56 727</b>  |
| <b>SUMMA TILLGÅNGAR</b>                      |     | <b>175 828</b> | <b>186 586</b> | <b>176 862</b> |

Noterna på sidorna 17 till 24 utgör en integrerad del av denna koncernredovisning.

## Koncernens balansräkning i sammandrag, forts

| KSEK   | Not | 1 mars 2026    | 31 mars 2025   | 31 dec 2025    |
|--|-----|----------------|----------------|----------------|
| <b>EGET KAPITAL OCH SKULDER</b>              |     |                |                |                |
| <b>Eget kapital</b>                          |     | 149 370        | 157 786        | 148 157        |
| <b>Skulder</b>                               |     |                |                |                |
| <b>Långfristiga skulder</b>                  |     |                |                |                |
| Leasingskuld                                 |     | 10 456         | 12 687         | 11 039         |
| <b>Summa långfristiga skulder</b>            |     | <b>10 465</b>  | <b>12 697</b>  | <b>11 039</b>  |
| <b>Kortfristiga skulder</b>                  |     |                |                |                |
| Leasingskuld                                 |     | 2 233          | 2 093          | 2 197          |
| Leverantörsskulder                           |     | 4 209          | 4 380          | 5 758          |
| Övriga kortfristiga skulder                  |     | 1 546          | 1 460          | 1 640          |
| Upplupna kostnader och förutbetalda intäkter |     | 8 005          | 8 170          | 8 072          |
| <b>Summa kortfristiga skulder</b>            |     | <b>15 992</b>  | <b>16 102</b>  | <b>17 666</b>  |
| <b>Summa skulder</b>                         |     | <b>26 457</b>  | <b>28 799</b>  | <b>28 705</b>  |
| <b>SUMMA EGET KAPITAL OCH SKULDER</b>        |     | <b>175 828</b> | <b>186 586</b> | <b>176 862</b> |

## KONCERNEN

## Rapport över förändring i eget kapital i sammandrag

| KSEK   | Not | Aktiekapital | Övrigt till-<br>skjutet kapital | Annat kapital<br>inkl periodens<br>resultat | Totalt  |
|--|-----|--------------|---------------------------------|---|---------|
| <b>Ingående balans per 1 januari 2025</b>      |     | 23 036       | 441 008                         | -303 735                                    | 160 309 |
| Periodens resultat tillika summa totalresultat |     |              |                                 | -2 522                                      | -2 522  |
| <b>Utgående balans per 31 mars 2025</b>        |     | 23 036       | 441 008                         | -306 258                                    | 157 786 |
| <b>Ingående balans per 1 januari 2026</b>      |     | 23 036       | 441 008                         | -315 887                                    | 148 157 |
| Periodens resultat tillika summa totalresultat |     |              |                                 | 1 211                                       | 1 211   |
| <b>Utgående balans per 31 mars 2026</b>        |     | 23 036       | 441 008                         | -314 673                                    | 149 370 |

Noterna på sidorna 17 till 24 utgör en integrerad del av denna koncernredovisning.

## KONCERNEN

## Rapport över kassaflöde i sammandrag

| KSEK   | Not | Jan-mar 2026  | Jan-mar 2025  | Jan-dec 2025  |
|--|-----|---------------|---------------|---------------|
| <b>Kassaflöde från den löpande verksamheten</b>                            |     |               |               |               |
| Kassaflöde från den löpande verksamheten före förändring av rörelsekapital |     | 1 578         | -1 134        | -7 430        |
| Kassaflöde från förändring av rörelsekapital                               |     | 560           | 526           | -168          |
| <b>Kassaflöde från den löpande verksamheten</b>                            |     | <b>2 138</b>  | <b>-607</b>   | <b>-7 598</b> |
| <b>Kassaflöde från investeringsverksamheten</b>                            |     | <b>-1 379</b> | <b>-707</b>   | <b>-3 613</b> |
| <b>Kassaflöde från finansieringsverksamheten</b>                           |     | <b>0</b>      | <b>0</b>      | <b>0</b>      |
| Kassaflöde för perioden  |     | 760           | -1 315        | -11 210       |
| Likvida medel vid periodens början   |     | 36 574        | 47 785        | 47 785        |
| <b>Likvida medel vid periodens slut</b>                                    |     | <b>37 334</b> | <b>46 470</b> | <b>36 574</b> |
| <b>Upplysningar till kassaflödet</b>                                       |     |               |               |               |
| Erhållen ränta   |     | 102           | 96            | 290           |
| Betald ränta   |     | -103          | -115          | -9            |

Noterna på sidorna 17 till 24 utgör en integrerad del av denna koncernredovisning.

## MODERBOLAGET

## Resultaträkning i sammandrag

| KSEK   | Not | Jan-mar 2026 | Jan-mar 2025  | Jan-dec 2025  |
|--|-----|--------------|---------------|---------------|
| Nettoomsättning                                  |     | 1 724        | 1 500         | 5 972         |
| Kostnad såld vara                                |     | -20          | -131          | -161          |
| <b>Bruttoresultat</b>                            |     | <b>1 705</b> | <b>1 369</b>  | <b>5 811</b>  |
| Försäljningskostnader                            |     | -74          | -30           | -1 074        |
| Administrationskostnader                         |     | -1 924       | -2 295        | -8 584        |
| Forsknings- och utvecklingskostnader             |     | -192         | -214          | -1 275        |
| Övriga rörelseintäkter                           |     | 1            | 0             | 1             |
| Övriga rörelsekostnader                          |     | -4           | 0             | -3            |
| Summa rörelsens kostnader                        |     | -2 194       | -2 539        | -10 935       |
| <b>Rörelseresultat</b>                           |     | <b>-489</b>  | <b>-1 170</b> | <b>-5 124</b> |
| Övriga ränteintäkter och liknande resultatposter |     | 101          | 95            | 270           |
| Räntekostnader och liknande resultatposter       |     | -10          | 0             | -5            |
| <b>Summa resultat från finansiella poster</b>    |     | <b>91</b>    | <b>95</b>     | <b>265</b>    |
| <b>Resultat efter finansiella poster</b>         |     | <b>-398</b>  | <b>-1 075</b> | <b>-4 858</b> |
| Skatt på årets resultat                          |     | 0            | 0             | 0             |
| <b>Periodens resultat</b>                        |     | <b>-398</b>  | <b>-1 075</b> | <b>-4 858</b> |

Noterna på sidorna 17 till 24 utgör en integrerad del av denna koncernredovisning.

## MODERBOLAGET

## Balansräkning i sammandrag

| KSEK   | Not | 31 mar 2026    | 31 mar 2025    | 31 dec 2025    |
|--|-----|----------------|----------------|----------------|
| <b>TILLGÅNGAR</b>                            |     |                |                |                |
| <b>Anläggningstillgångar</b>                 |     |                |                |                |
| Immateriella anläggningstillgångar           |     | 1 083          | 780            | 1 074          |
| Materiella anläggningstillgångar             |     | 66             | 95             | 73             |
| Finansiella anläggningstillgångar            |     | 190 866        | 190 916        | 190 916        |
| <b>Summa anläggningstillgångar</b>           |     | <b>192 015</b> | <b>191 792</b> | <b>192 064</b> |
| <b>Kortfristiga fordringar</b>               |     |                |                |                |
| Fordringar koncernbolag                      |     | 0              | 0              | 1 867          |
| Aktuell skattefordran                        |     | 131            | 128            | 178            |
| Övriga fordringar                            |     | 0              | 71             | 0              |
| Förutbetalda kostnader och upplupna intäkter |     | 500            | 605            | 291            |
| <b>Summa kortfristiga fordringar</b>         |     | <b>632</b>     | <b>804</b>     | <b>2 336</b>   |
| <b>Kassa och bank</b>                        |     | <b>34 183</b>  | <b>43 490</b>  | <b>33 529</b>  |
| <b>Summa omsättningstillgångar</b>           |     | <b>34 814</b>  | <b>44 294</b>  | <b>35 865</b>  |
| <b>SUMMA TILLGÅNGAR</b>                      |     | <b>226 829</b> | <b>236 086</b> | <b>227 928</b> |

## Moderbolagets balansräkning i sammandrag, forts

| KSEK   | Not | 31 mar 2026    | 31 mar 2025    | 31 dec 2025    |
|--|-----|----------------|----------------|----------------|
| <b>EGET KAPITAL</b>                          |     |                |                |                |
| Bundet eget kapital                          |     | 23 036         | 23 036         | 23 036         |
| Fritt eget kapital                           |     | 195 741        | 199 922        | 196 139        |
| <b>Summa eget kapital</b>                    |     | <b>218 777</b> | <b>222 959</b> | <b>219 175</b> |
| <b>SKULDER</b>                               |     |                |                |                |
| <b>Kortfristiga skulder</b>                  |     |                |                |                |
| Leverantörsskulder                           |     | 317            | 468            | 631            |
| Skulder till koncernföretag                  |     | 5 776          | 10 900         | 5 776          |
| Övriga kortfristiga skulder                  |     | 580            | 838            | 564            |
| Upplupna kostnader och förutbetalda intäkter |     | 1 379          | 921            | 1 782          |
| <b>Summa kortfristiga skulder</b>            |     | <b>8 052</b>   | <b>13 127</b>  | <b>8 753</b>   |
| <b>Summa skulder</b>                         |     | <b>8 052</b>   | <b>13 127</b>  | <b>8 753</b>   |
| <b>SUMMA EGET KAPITAL OCH SKULDER</b>        |     | <b>226 829</b> | <b>236 086</b> | <b>227 928</b> |

Noterna på sidorna 17 till 24 utgör en integrerad del av denna koncernredovisning.

## AKTIE

## Lista över största aktiägare 31 mars 2026

| Namn                                 | Innehav            | Röster        |
|--------------------------------------|--------------------|---------------|
| Labex Holding AB                     | 42 277 632         | 18,35%        |
| Avanza Pension                       | 23 484 236         | 10,19%        |
| Jon Eiken                            | 8 976 248          | 3,90%         |
| Nordnet Pensionsförsäkring           | 6 460 068          | 2,80%         |
| Mikael Jacobsson                     | 4 433 003          | 1,92%         |
| Gunvald Berger                       | 3 724 237          | 1,62%         |
| Didrik Hamilton                      | 3 110 913          | 1,35%         |
| Gerhard Dal                          | 3 000 000          | 1,30%         |
| Lars Axelsson                        | 2 341 707          | 1,02%         |
| Tommy Ure                            | 2 300 000          | 1,00%         |
| <b>Summa av de 10 största ägarna</b> | <b>100 108 044</b> | <b>43,45%</b> |

# Noter till koncernredovisningen

## INNEHÅLL

|       |   |    |
|-------|---|----|
| Not 1 | Allmän information.....   | 17 |
| Not 2 | Sammanfattning av viktiga redovisningsprinciper .....                                 | 17 |
| Not 3 | Viktiga uppskattningar och bedömningar för redovisningsändamål .....                  | 17 |
| Not 4 | Segmentsinformation samt upplysning om nettoomsättning .....                          | 18 |
| Not 5 | Transaktioner med närstående .....  | 19 |
| Not 6 | Resultat per aktie.....   | 19 |
| Not 7 | Händelser efter delårsperioden.....   | 20 |
| Not 8 | Effekter vid övergången till International Financial Reporting Standards (IFRS) ..... | 20 |

### NOT 1 ALLMÄN INFORMATION

Denna delårsrapport omfattar moderföretaget IDL Diagnostics AB (publ) (IDL), organisationsnummer 556596-6107 samt dess dotterföretag. IDL är ett moderbolag registrerat i Sverige med säte Stockholm med adress Karlsbodavägen 39, 168 67 Bromma, Sverige.

Om inte annat särskilt anges, redovisas alla belopp i tusentals kronor (KSEK). Uppgift inom parentes avser jämförelseåret.

### NOT 2 SAMMANFATTNING AV VIKTIGA REDOVISNINGSPRINCIPER

Koncernens delårsrapport är upprättad i enlighet med IAS 34. Moderbolaget tillämpar Rådet för finansiell rapporterings rekommendation RFR 2. Koncernen tillämpar, i övrigt vad som framgår nedan, samma redovisningsprinciper som i den senaste årsredovisningen. Väsentliga redovisnings- och värderingsprinciper återfinns på sidorna 38-41 i årsredovisningen för 2025. Inga nya eller förändrade standarder har införts sedan den 1 januari 2026 som har haft någon väsentlig inverkan på bolagets finansiella rapportering.

### NOT 3 VIKTIGA UPPSKATTNINGAR OCH BEDÖMNINGAR FÖR REDOVISNINGSAÄNDAMÅL

Koncernen gör uppskattningar och antaganden om framtiden. De uppskattningar för redovisningsändamål som blir följden av dessa kommer, definitionsmässigt, sällan att motsvara det verkliga resultatet. De uppskattningar och antaganden som innebär en betydande risk för väsentliga justeringar i redovisade värden för tillgångar och skulder under nästkommande räkenskapsår behandlas i huvuddrag nedan.

#### Prövning av nedskrivningsbehov för goodwill

Koncernen undersöker varje år om något nedskrivningsbehov föreligger för goodwill i enlighet med den redovisningsprincip som beskrivs i not 2. Återvinningsvärdet, för de kassagenererande enheterna har fastställts genom beräkning av nyttjandevärde. För beräkningen måste vissa uppskattningar göras. Beräkningen utgår från kassaflödesprognoser baserade på budgetar fastställda av ledningen för de kommande fem åren. Kassaflöden efter femårsperioden extrapoleras med tillväxttakten 3% (2024-09-30: 3%, 2024-01-01: 3%). Tillväxttakten som används överensstämmer med branschprognoser. För varje kassagenererande enhet till vilket ett betydande goodwillbelopp har fördelats, anges nedan de väsentliga antaganden som använts när nyttjandevärdet beräknats.

- Diskonteringsränta före skatt
- Långsiktig tillväxttakt

#### Viktiga uppskattningar och bedömningar gällande leasingavtalets längd:

När leasingavtalets längd fastställs, beaktar ledningen all tillgänglig information som ger ett ekonomiskt incitament att utnyttja en förlängningsoption, eller att inte utnyttja en option för att säga upp ett avtal. Möjligheter att förlänga ett avtal inkluderas endast i leasingavtalets längd om det är rimligt att anta att avtalet förlängs (eller inte avslutas). Möjliga framtida kassaflöden har inte inkluderats i leasingkulden då det inte är rimligt säkert att anta att avtalen kommer att förlängas (eller inte avslutas). Bedömningen omprövas om det uppstår någon väsentlig händelse eller förändring i omständigheter som påverkar denna bedömning och förändringen är inom leasetagarens kontroll.

#### Prövning av nedskrivningsbehov av aktier i dotterbolag i moderbolaget

Moderbolaget undersöker varje år om något nedskrivningsbehov av aktier i dotterbolag föreligger. Prövningen utförs enligt samma principer som prövning av nedskrivningsbehov för goodwill.

**NOT 4** SEGMENTSINFORMATION SAMT UPPLYSNING OM NETTOOMSÄTTNING

Koncernens högste verkställande beslutsfattare utgörs av VD, som använder resultat före skatt vid bedömning av rörelsesegmentens resultat.

Koncernens verksamhet styrs och rapporteras utifrån två rapporterbara segment, annan affärsverksamhet genererar intäkter från antikroppar och tillbehör och rapporteras som övriga segment:

1. Onkologi: Produktion och försäljning av in vitro-diagnostik för cancersjukdomar med UBC<sup>®</sup> Rapid och TK 210 ELISA som segmentets främsta produkter.

2. Bakteriologi: Produktion och försäljning av in vitro-diagnostik för infektionssjukdomar med TUBEX som segmentets främsta produkt.
3. Övriga segment - Segmentet avser en samling mindre intäktområden som ej kopplas till bolagets verksamhet inom onkologi eller bakteriologi.

Försäljningen mellan segmenten sker på marknadsmässiga villkor och elimineras vid konsolidering. De belopp som lämnas till Övriga segment med avseende på segmentintäkter mäts på ett sätt som överensstämmer med de finansiella rapporterna.

| KSEK                                 | 1 januari–31 mars 2026 |               |                |                   |                | 1 januari–31 mars 2025 |               |                |                   |                |
|--------------------------------------|------------------------|---------------|----------------|-------------------|----------------|------------------------|---------------|----------------|-------------------|----------------|
|                                      | Onkologi               | Bakteriologi  | Övriga segment | Koncern-gemensamt | Summa          | Onkologi               | Bakteriologi  | Övriga segment | Koncern-gemensamt | Summa          |
| Intäkter från segment                | 8 126                  | 8 599         | 36             |                   | 16 737         | 7 555                  | 7 745         | 7              |                   | 15 307         |
| Intäkter från andra segment          |                        |               |                |                   | 0              |                        |               |                |                   | 0              |
| <b>Nettoomsättning</b>               | <b>8 126</b>           | <b>8 599</b>  | <b>12</b>      | <b>0</b>          | <b>16 737</b>  | <b>7 555</b>           | <b>7 745</b>  | <b>7</b>       | <b>0</b>          | <b>15 307</b>  |
| Europa                               | 7 567                  |               | 6              |                   | 7 573          | 7 384                  |               | 3              |                   | 7 387          |
| Asien                                | 492                    | 8 599         | 6              |                   | 9 098          | 50                     | 7 685         | 4              |                   | 7 739          |
| Americas                             | 66                     |               |                |                   | 66             | 79                     |               |                |                   | 79             |
| MEA                                  | 0                      |               |                |                   | 0              | 42                     | 60            |                |                   | 102            |
| Afrika                               |                        |               |                |                   | 0              |                        |               |                |                   | 0              |
| <b>Summa</b>                         | <b>8 126</b>           | <b>8 599</b>  | <b>12</b>      | <b>0</b>          | <b>16 303</b>  | <b>7 555</b>           | <b>7 745</b>  | <b>7</b>       | <b>0</b>          | <b>15 307</b>  |
| <b>Resultat före skatt</b>           | <b>6 083</b>           | <b>4 877</b>  | <b>12</b>      | <b>-9 716</b>     | <b>1 257</b>   | <b>4 354</b>           | <b>3 761</b>  | <b>1</b>       | <b>-10 640</b>    | <b>-2 522</b>  |
| Varav                                |                        |               |                |                   |                |                        |               |                |                   |                |
| Kostnad såld vara                    | -2 012                 | -3 691        |                |                   | -5 704         | -3 172                 | -3 955        | -6             | 0                 | -7 132         |
| Försäljningskostnader                |                        |               |                | -2 098            | -2 098         |                        |               |                | -1 957            | -1 957         |
| Administrationskostnader             |                        |               |                | -4 674            | -4 674         |                        |               |                | -4 179            | -4 179         |
| Forsknings- och utvecklingskostnader |                        |               |                | -3 011            | -3 011         |                        |               |                | -3 518            | -3 518         |
| Övriga rörelseintäkter               |                        |               |                | 496               | 496            |                        |               |                | 24                | 24             |
| Övriga rörelsekostnader              |                        |               |                | -346              | -346           |                        |               |                | -733              | -733           |
| Avskrivningar och nedskrivningar     | -31                    | -31           | 0              | -280              | -341           | -29                    | -29           | 0              | -258              | -316           |
| Ränteintäkter                        |                        |               |                | 496               | 496            |                        |               |                | 96                | 96             |
| Räntekostnader                       |                        |               |                | -346              | -346           |                        |               |                | -116              | -116           |
| <b>Summa kostnader</b>               | <b>-2 043</b>          | <b>-3 722</b> | <b>0</b>       | <b>-9 762</b>     | <b>-15 527</b> | <b>-3 201</b>          | <b>-3 984</b> | <b>-6</b>      | <b>-10 640</b>    | <b>-17 831</b> |
| <b>Resultat före skatt</b>           | <b>6 083</b>           | <b>6 877</b>  | <b>12</b>      | <b>-9 762</b>     | <b>1 211</b>   | <b>4 354</b>           | <b>3 761</b>  | <b>1</b>       | <b>-10 640</b>    | <b>-2 522</b>  |

**NOT 5** TRANSAKTIONER MED NÄRSTÅENDE

IDL Diagnostics AB (publ) är det högsta moderbolaget som upprättar koncernredovisning. Ingen enskild part har bestämmande eller betydande inflytande över Diagnostics AB (publ). Närstående parter är samtliga dotterföretag inom koncernen samt nyckelpersoner i ledande ställning i koncernen och deras närstående. Transaktioner sker på marknadsmässiga villkor. Följande transaktioner har skett med närstående:

| Köp av varor och tjänster | 2026<br>jan-mar | 2025<br>jan-mar | 2025<br>jan-dec |
|---------------------------|-----------------|-----------------|-----------------|
| Svenska Labex AB          | 262             | 0               | 18              |
| Labex Reagens AB          | 43              | 0               | 0               |
| Summa                     | 305             | 0               | 18              |

**NOT 6** RESULTAT PER AKTIE

Resultat per aktie beräknas genom att årets resultat divideras med ett vägt genomsnittligt antal utestående stamaktier under perioden.

| SEK  | Jan-mar 2026 | Jan-mar 2025 | Jan-dec 2025 |
|--|--------------|--------------|--------------|
| Resultat per aktie före utspädning   | 0,01         | -0,01        | -0,05        |
| Resultat per aktie efter utspädning  | 0,01         | -0,01        | -0,05        |
| <b>Resultatmått som använts i beräkning av resultat per aktie</b>  |              |              |              |
| Resultat hänförligt till moderföretagets aktieägare som används vid beräkning av resultat per aktie före och efter utspädning            | 1 257 278    | -2 522 313   | -12 151 247  |
| Resultat hänförligt till moderföretagets aktieägare, tusen kronor  | 1 257        | -2 522       | -12 151      |
| <b>Beräkning av vägt genomsnittligt antal aktier</b>   |              |              |              |
| Vägt genomsnittligt antal stamaktier vid beräkning av resultat per aktie före utspädning   | 230 361 066  | 230 361 066  | 230 361 066  |
| <b>Justering för beräkning av resultat per aktie efter utspädning:</b>   |              |              |              |
| - Optioner   | 5 000 000    | 5 000 000    | 5 000 000    |
| Vägt genomsnittligt antal stamaktier och potentiella stamaktier använts som nämnare vid beräkning av resultat per aktie efter utspädning | 235 361 066  | 235 361 066  | 235 361 066  |

**NOT 7** HÄNDELSER EFTER DELÅRSPERIODEN

13 apr: Valberedningen presenterade sitt förslag till styrelse till Årsstämman 2026.

15 apr: Vd Anders Hultman presenterade bolaget under Redeye Nordic Growth Healthcare Day 2026.

22 apr: IDL Diagnostics publicerade årsredovisningen för 2025.

29 apr: Bolaget skickade ut kallelse till årsstämma 2026.

**NOT 8** EFFEKTER VID ÖVERGÅNGEN TILL INTERNATIONAL FINANCIAL REPORTING STANDARDS

Delårsrapporten per sista mars 2026 är IDLs tredje finansiella rapport som upprättas i enlighet med IFRS. De redovisningsprinciper som återfinns i not 2 har tillämpats när koncernredovisningen för IDL upprättats per den 31 mars 2026 och för den jämförande information som presenteras per den 31 mars 2025 samt vid upprättande av rapporten över periodens ingående finansiella ställning (ingångsbalansräkningen) per den 1 januari 2024 (koncernens tidpunkt för övergång till IFRS). När ingångsbalansräkningen per den 1 januari 2024 och balansräkningen per den 31 december 2024 enligt IFRS upprättades justerades belopp som i tidigare årsredovisningar och delårsrapporter rapporterats i enlighet med BFNAR 2012:1 Årsredovisning och koncernredovisning (K3). En förklaring till hur övergången från tidigare tillämpade redovisningsprinciper till IFRS har påverkat koncernens resultat och ställning visas i de tabeller som följer nedan och i noterna som hör till dessa.

**Val som gjorts vid övergången till redovisning enligt IFRS**

Övergången till IFRS redovisas i enlighet med IFRS 1 Första gången IFRS tillämpas. Huvudregeln är att samtliga tillämpliga IFRS- och IAS-standarder som trätt i kraft och godkänts av EU ska tillämpas med retroaktiv verkan. IFRS 1 innehåller dock övergångsbestämmelser som ger företagen en viss valmöjlighet.

Nedan anges de, av IFRS tillåtna undantag från fullständig retroaktiv tillämpning av samtliga standarder, som AB valt att tillämpa vid övergången från tidigare tillämpade redovisningsprinciper till IFRS.

**Leasingavtal**

Koncernen har valt undantaget att tillämpa IFRS 16 från övergångstidpunkten (1 januari 2024 och framåt) (IFRS 1). Det valda undantaget innebär att leasingkulden värderas till nuvärdet av återstående leasingavgifter diskonterade med leasetagarens marginella låneränta. Nyttjanderättstillgången värderas till ett belopp som motsvarar leasingkulden. Vidare har koncernen gjort följande val utifrån IFRS 1 vid övergångstidpunkten:

- Leasingavtal för vilka den underliggande tillgången är av lågt värde redovisas inte i nyttjanderättstillgången eller leasingkulden.
- Använt uppskattningar gjorda i efterhand vid fastställandet av leasingperioden då avtalet innehåller möjligheter att förlänga eller säga upp leasingavtalet.

**Undantag för rörelseförvärv**

Standarden IFRS 1, som reglerar hur en övergång till IFRS ska göras, erbjuder möjligheten att tillämpa principerna i standarden IFRS 3, Rörelseförvärv, antingen framåttriktat från tidpunkten för övergång till IFRS eller från en specifik tidpunkt före övergångstidpunkten. Detta ger lättnader från en fullständig retroaktiv tillämpning som skulle kräva omräkning av alla rörelseförvärv före övergångstidpunkten. Koncernen har valt att tillämpa IFRS 3 framåt-

triktat för rörelseförvärv som äger rum efter tidpunkten för övergången till IFRS. Rörelseförvärv som skedde före övergångstidpunkten har således inte räknats om.

**Avstämning mellan tidigare tillämpade redovisningsprinciper och IFRS**

Enligt IFRS 1 ska koncernen presentera en avstämning mellan eget kapital och summa totalresultat som redovisats enligt tidigare tillämpade redovisningsprinciper och eget kapital och summa totalresultat enligt IFRS. Koncernens övergång till redovisning enligt IFRS har inte haft någon påverkan på de totala kassaflödena från den löpande verksamheten, investeringsverksamheten eller finansieringsverksamheten. Däremot har en omklassificering av kassaflöde skett mellan finansieringsverksamheten och kassaflödet från den löpande verksamheten då amortering av leasingkulden redovisas inom finansieringsverksamheten efter övergång till IFRS. Enligt tidigare tillämpade redovisningsprinciper redovisades det totala kassaflödet från leasingavtal i rörelsen. Nedanstående tabeller visar avstämningen mellan tidigare tillämpade redovisningsprinciper och IFRS för respektive period för eget kapital och summa totalresultat.

## Avstämning summa totalresultat 1 januari –31 mars 2025

| SEK                                  | 1 januari - 31 mars 2025 |   |                                    |                    |
|--------------------------------------|--------------------------|---|------------------------------------|--------------------|
|                                      | Noter                    | Resultaträkning enligt tidigare redovisningsprinciper | Total effekt av övergång till IFRS | Enligt IFRS        |
| Nettoomsättning                      |                          | 15 307 431  | 0                                  | 15 307 431         |
| Kostnad sålda varor                  |                          | -12 151 105   | 4 959 963                          | -7 191 142         |
| <b>Bruttoresultat</b>                |                          | <b>3 156 326</b>                                      | <b>4 959 963</b>                   | <b>8 116 289</b>   |
| Försäljningskostnader                |                          | -4 515 252  | 2 473 676                          | -2 041 576         |
| Administrationskostnader             |                          | -4 277 616  | 12 611                             | -4 265 005         |
| Forsknings- och utvecklingskostnader |                          | -6 077 257  | 2 473 676                          | -3 603 581         |
| Övriga rörelseintäkter               |                          | 23 942  | 0                                  | 23 942             |
| Övriga rörelsekostnader              |                          | -732 974  | 0                                  | -732 974           |
| <b>Summa rörelsens kostnader</b>     |                          | <b>-15 579 157</b>                                    | <b>4 959 963</b>                   | <b>-10 619 194</b> |
| <b>Rörelseresultat</b>               |                          | <b>-12 422 831</b>                                    | <b>9 919 926</b>                   | <b>-2 502 905</b>  |
| Resultat från finansiella poster     |                          |   |                                    |                    |
| Finansiella intäkter                 |                          | 96 446  | 0                                  | 96 446             |
| Finansiella kostnader                |                          | -860  | -114 994                           | -115 854           |
| <b>Finansiella poster – netto</b>    |                          | <b>95 586</b>   | <b>-114 994</b>                    | <b>-19 408</b>     |
| <b>Resultat före skatt</b>           |                          | <b>-12 327 245</b>                                    | <b>9 804 931</b>                   | <b>-2 522 313</b>  |
| Inkomstskatt                         |                          | 0   | 0                                  | 0                  |
| <b>Årets resultat</b>                |                          | <b>-12 327 245</b>                                    | <b>9 804 931</b>                   | <b>-2 522 313</b>  |

Det finns inte några poster som redovisas inom övrigt totalresultat varför summa totalresultat överensstämmer med årets resultat.

Årets resultat tillika summa totalresultat för året är till sin helhet hänförligt till moderföretagets aktieägare.

## Avstämning av eget kapital per 31 mars 2025

| SEK  | 31 mars 2025 |                                       |   |                   |
|--|--------------|---------------------------------------|---|-------------------|
|  | Noter        | Enligt tidigare redovisningsprinciper | Total effekt av övergång till IFRS exkl. omklassificeringar | Enligt IFRS       |
| <b>TILLGÅNGAR</b>                            |              |                                       |   |                   |
| <b>Anläggningstillgångar</b>                 |              |                                       |   |                   |
| Immateriella tillgångar                      |              |                                       |   |                   |
| Goodwill                                     |              | 49 520 517                            | 49 473 518  | 98 994 035        |
| Balanserade utgifter för utvecklingsarbeten  |              | 4 921 291                             | 0   | 4 921 291         |
| Patent                                       |              | 0                                     | 0   | 0                 |
| Övriga immateriella tillgångar               |              | 780 460                               | 0   | 780 460           |
| Summa immateriella anläggningstillgångar     |              | 55 222 268                            | 49 473 518  | 104 695 786       |
| Materiella anläggningstillgångar             |              |                                       |   |                   |
| Tillgångar med nyttjanderätt                 |              | 0                                     | 14 851 748  | 14 851 748        |
| Maskiner och andra tekniska anläggningar     |              | 1 871 804                             | 0   | 1 871 804         |
| Inventarier, verktyg och installationer      |              | 95 446                                | 0   | 95 446            |
| Summa materiella anläggningstillgångar       |              | 1 967 250                             | 14 851 748  | 16 818 998        |
| <b>Omsättningstillgångar</b>                 |              |                                       |   |                   |
| Varulager                                    |              | 6 281 434                             | 0   | 6 281 434         |
| <b>Kortfristiga fordringar</b>               |              |                                       |   |                   |
| Kundfordringar                               |              | 10 060 912                            | 0   | 10 060 912        |
| Aktuell skattefordran                        |              | 536 178                               | 0   | 536 178           |
| Övriga fordringar                            |              | 621 392                               | 0   | 621 392           |
| Förutbetalda kostnader och upplupna intäkter |              | 1 720 414                             | -619 292  | 1 101 122         |
| Likvida medel                                |              | 46 469 888                            | 0   | 46 468 888        |
| <b>SUMMA TILLGÅNGAR</b>                      |              | <b>59 408 783</b>                     | <b>-619 292</b>   | <b>58 789 491</b> |

Det finns inte några poster som redovisas inom övrigt totalresultat varför summa totalresultat överensstämmer med årets resultat.

Årets resultat tillika summa totalresultat för året är till sin helhet hänförligt till moderföretagets aktieägare.

## Avstämning av eget kapital per 31 mars 2025 forts

| SEK   | 31 mars 2025 |                                       |   |                    |
|---|--------------|---------------------------------------|---|--------------------|
|   | Noter        | Enligt tidigare redovisningsprinciper | Total effekt av övergång till IFRS exkl. omklassificeringar | Enligt IFRS        |
| <b>EGET KAPITAL OCH SKULDER</b>                         |              |                                       |   |                    |
| <b>Eget kapital</b>                                     |              |                                       |   |                    |
| Aktiekapital  |              | 23 036 106                            | 0   | 23 036 106         |
| Övrigt tillskjutet kapital                              |              | 441 007 950                           | 0   | 441 007 950        |
| Balanserat resultat (Inklusive årets resultat)          |              | -355 173 790                          | 48 915 954  | -306 257 836       |
| Eget kapital hänförligt till moderföretagets aktieägare |              | 108 870 267                           | 48 915 954  | 157 786 220        |
| <b>Summa eget kapital</b>                               |              | <b>108 870 267</b>                    | <b>48 915 954</b>   | <b>157 786 220</b> |
| <b>Långfristiga skulder</b>                             |              |                                       |   |                    |
| Leasingskuld LF   |              | 0                                     | 12 697 330  | 12 697 330         |
| <b>Kortfristiga skulder</b>                             |              |                                       |   |                    |
| Leasingskuld KF   |              | 0                                     | 2 092 691   | 2 092 691          |
| Leverantörsskulder                                      |              | 4 379 508                             | 0   | 4 379 508          |
| Övriga kortfristiga skulder                             |              | 1 459 643                             | 0   | 1 459 643          |
| Upplupna kostnader och förutbetalda intäkter            |              | 8 170 317                             | 0   | 8 170 317          |
| <b>Summa kortfristiga skulder</b>                       |              | <b>14 009 468</b>                     | <b>2 092 691</b>  | <b>16 102 159</b>  |
| <b>Summa skulder</b>                                    |              | <b>14 009 468</b>                     | <b>14 790 020</b>   | <b>28 799 488</b>  |
| <b>SUMMA EGET KAPITAL OCH SKULDER</b>                   |              | <b>122 879 735</b>                    | <b>63 705 974</b>   | <b>186 585 709</b> |

## Förklaring till tabellerna ovan

### a) Återläggning av avskrivningar på goodwill

Enligt tidigare tillämpade redovisningsprinciper skrevs goodwill av över den period den beräknades ge ekonomiska fördelar. Enligt IFRS skrivs inte goodwill av utan istället genomförs årliga nedskrivningstest. I och med att goodwill inte skrivs av enligt IFRS återläggs de avskrivningar på goodwill som gjorts enligt tidigare tillämpade redovisningsprinciper från 1 januari 2024. Avskrivningar på goodwill som gjorts under räkenskapsåret 2025 om totalt 39 579 KSEK har återlagts i posterna kostnad såld vara om 19 789 KSEK, försäljningskostnader om 9 895 KSEK och forsknings- och utvecklingskostnader om 9 895 KSEK i rapport över totalresultat och ökat goodwillposten i balansräkningen. För perioden 1 januari 2025–31 mars 2025 uppgick återläggningen till totalt 9 895 KSEK, 4 947 KSEK mot kostnad såld vara, 2 474 KSEK mot försäljningskostnader och 2 474 KSEK mot forsknings- och utvecklingskostnader.

### b) Leasingavtal

Vid tidpunkt för övergång till IFRS redovisar koncernen en nyttjanderättstillgång och en leasingkund i balansräkningen för leasingavtal som enligt tidigare tillämpade principer klassificerats som operationella leasingavtal och som inte avser tillgångar av lågt värde eller korttidsavtal. Vid tidpunkt för övergång till IFRS 1 januari 2024 redovisas en leasingkund värderad till nuvärdet av de återstående leasingbetalningarna, uppgående till 17 221 KSEK och 31 mars 2025 till 14 790 KSEK. Nyttjanderättstillgångar värderas vid övergångstidpunkten till ett belopp som motsvarar värdet på leasingkulden justerat för förutbetalda leasingavgifter. Nyttjanderättstillgångarna uppgick vid övergångstidpunkten 1 januari 2024 till 17 822 KSEK och 31 mars 2025 till 14 852 KSEK.

I rapport över totalresultat skrivs nyttjanderättstillgångar av linjärt över leasingavtalets längd och en ränta beräknas på leasingkulden med en fast räntesats för den under respektive period redovisade skulden. I rapport över totalresultat redovisas avskrivningar på tillgångar med nyttjanderätt i posten kostnad sålda varor och administrationskostnader samt en räntekostnad bland finansiella kostnader, i stället för leasingavgifter

som tidigare redovisades i posten kostnad såld vara respektive administrationskostnader. Leasingavgifterna uppgick till 619 KSEK för perioden 1 januari 2025–31 mars 2025 och 2 477 KSEK för räkenskapsåret 2025. Leasingavgifterna fördelades jämt mellan kostnad såld vara och administrationskostnader. Avskrivningar på nyttjanderätter uppgick till 594 KSEK för perioden 1 januari 2025–31 mars 2025 och 2 376 KSEK räkenskapsåret 2025. Avskrivningar fördelas jämnt mellan kostnad såld vara och administrationskostnader. Räntekostnaderna uppgår till 115 KSEK för perioden 1 januari 2025–31 mars 2025 och 437 KSEK för räkenskapsåret 2025.

### c) Omklassificeringar och omrubriceringar i balansräkningen och rapport över totalresultat

#### Balansräkningen

Omrubriceringar respektive omklassificeringar har skett av följande poster i balansräkningen; "Kassa bank" benämns "Likvida medel".

#### Rapport över totalresultat

Omrubriceringar och omklassificeringar har skett av följande poster i rapport över totalresultat; "Summa resultat från finansiella investeringar" benämns "finansiella poster-netto". Vidare benämns "Skatt på årets resultat" istället "inkomstskatt" enligt IFRS.

Jämfört med tidigare redovisningsprinciper tillkommer i anslutning till Resultaträkningen poster som ska redovisas i s.k. Övrigt totalresultat. Eftersom IDL inte har några poster som redovisas i övrigt totalresultat har räkningen inte presenterats. Dessa två delar redovisas av IDL som en rapport vilken benämns "Rapport över totalresultat".

#### Effekter vid övergång till RFR 2

Delårsrapporten per sista mars 2026 är bolagets tredje kvartalsrapport som upprättas i enlighet med RFR 2 Redovisning för juridiska personer. De redovisningsprinciper som återfinns i not 2 har tillämpats när redovisningen för bolaget har upprättats per den 31 mars 2026 och för den jämförande information som presenteras per den 31 mars 2025 samt vid upprättande av rapporten över periodens ingående finansiella ställning

(ingångsbalansräkningen) per den 1 januari 2025. En förklaring till hur övergången från tidigare tillämpade redovisningsprinciper till RFR 2 har påverkat bolaget redogörs för nedan.

#### Val som gjorts vid övergången till redovisning enligt RFR 2

Övergången till RFR 2 redovisas i enlighet med IFRS 1 Första gången IFRS tillämpas. Huvudregeln är att samtliga tillämpliga IFRS- och IAS-standarder, som trätt i kraft och godkänts av EU per den 30 september 2025 med de undantag som beskrivs i RFR 2 Redovisning för juridiska personer, ska tillämpas med retroaktiv verkan. IFRS 1 innehåller dock övergångsbestämmelser som ger företagen en viss valmöjlighet.

Bolaget har valt att i enlighet med RFR 2 tillämpa följande tillämpbara undantag:

- inte tillämpa IFRS 9 utan värdera finansiella instrument i enlighet med ÅRL.
- inte tillämpa IFRS 16 utan fortsättningsvis redovisa leasingkontrakt som operationell leasing.

#### Avstämning mellan tidigare tillämpade redovisningsprinciper (K3) och RFR 2

Bolaget ska vid en förstagångstillämpning av RFR 2 presentera en avstämning mellan eget kapital och summa totalresultat som redovisats enligt de tidigare tillämpade redovisningsprinciperna, och eget kapital och summa totalresultat enligt RFR 2. Övergången från tidigare tillämpade redovisningsprinciper till RFR 2 har inte haft några effekter på resultat- och balansräkningen, eget kapital eller kassaflöde. Med anledning av detta visas ingen avstämning mellan tidigare tillämpade redovisningsprinciper och RFR 2.



Besöksadress: Karlsbodavägen 39, Bromma, Stockholm

Postadress: P.O Box 11151, SE-161 11 Bromma

Email: [info@idldiagnostics.com](mailto:info@idldiagnostics.com)

Telefonnummer: 08-799 67 50

Webbsida: [www.idldiagnostics.com](http://www.idldiagnostics.com)

Organisationsnummer: 556596-6107

