

Checkin.com Group AB

Delårsrapport

Januari - mars 2026

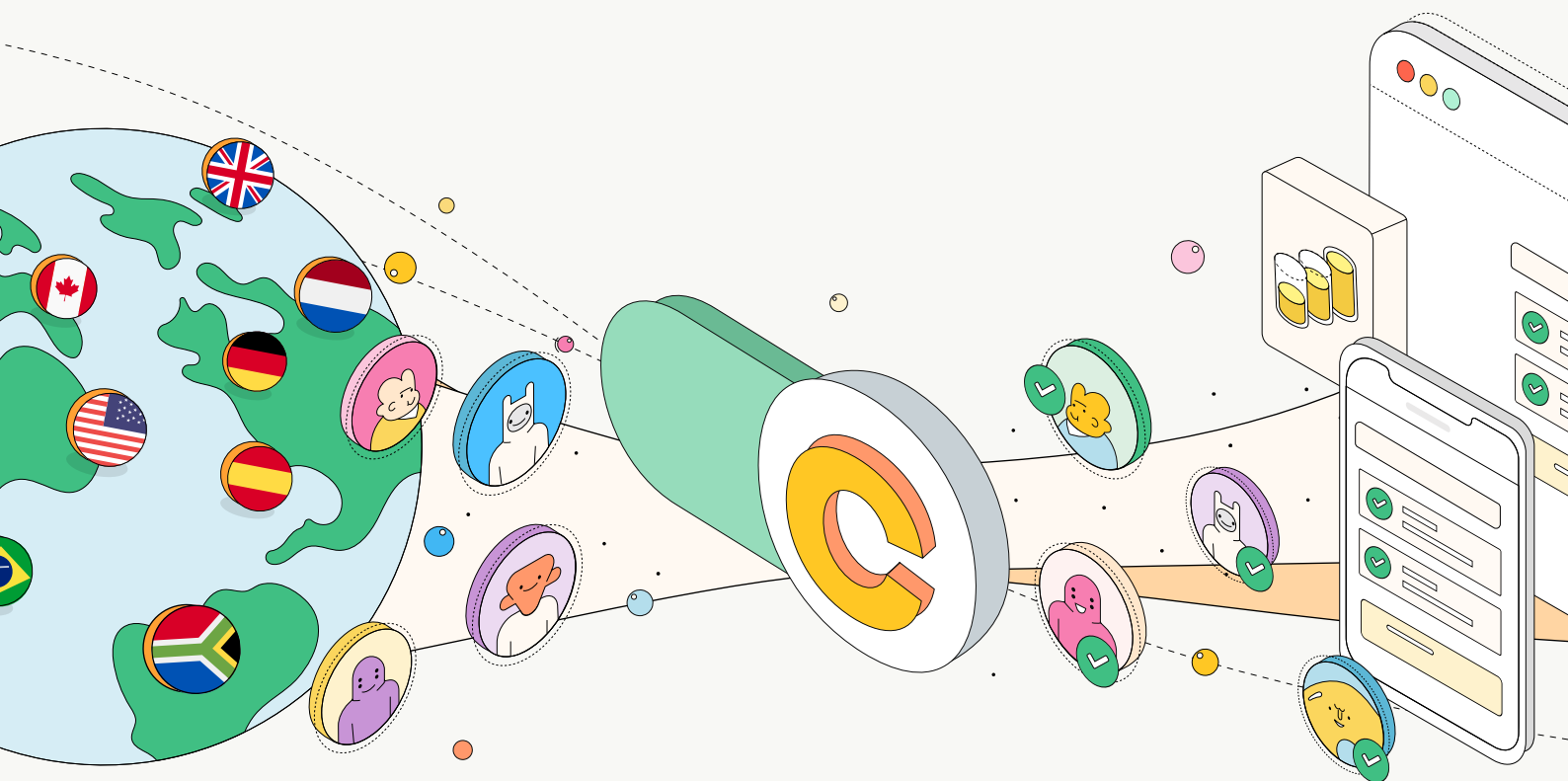

Rapporten i korthet

Januari - mars 2026
(jämfört med föregående år)

Nettoomsättningen minskade till 14 374 (18 826) KSEK vilket motsvarar en tillväxt om -24 (-12)% jämfört med samma period förra året. Vid fasta växelkurser var tillväxten -20 (-10)%. Jämfört med det fjärde kvartalet 2025 uppgick nettoomsättningstillväxten till -7 (10)%.

Bruttoresultatet för perioden uppgick till 10 611 (13 175) KSEK med en marginal om 74 (70)%.

EBITDA för perioden uppgick till 4 141 (2 316) KSEK med en marginal om 29 (12)%.

Kassaflödet från den löpande verksamheten uppgick till 7 475 (4 145) KSEK.

Net Revenue Retention LTM uppgick till 74 (82)%.

Likvida medel uppgick till 15 383 (24 461) KSEK.

VD-kommentar

Det är med en blandning av ödmjukhet och fast övertygelse som jag skriver mitt första VD-ord till er – aktieägare, kunder, partners och kollegor. Jag tillträdde som VD för Checkin.com Group för några veckor sedan, och ändå känner jag redan det som fick mig att tacka ja till det här uppdraget: ett bolag med genuint värdefull kärnkompetens, ett team med djup domänkunskap, och en marknad som växer snabbt. Det är en bra utgångspunkt. Men jag vill också vara ärlig: det finns arbete att göra, och vi ska göra det.

2025 var ett år som bekräftade att förändring är nödvändig. Den förändringen är redan i rörelse.

Vad Checkin.com är – och varför det spelar roll

Checkin.com är ett B2B SaaS-bolag som löser ett av de mest regulatoriskt komplexa problemen i digital onboarding: att verifiera vem en person faktiskt är, i realtid, i enlighet med skiftande juridiska krav, utan att förstöra användarupplevelsen. Det är svårt att göra bra. Vi gör det bra. Den förmågan är kärnan i vad vi är – och den är intakt.

Den europeiska marknaden för regulatorisk identitetsverifiering fortsätter att växa, driven av skärpta licenskrav och operatörers ökande behov av att konsolidera sin compliance-infrastruktur. Det är en strukturell medvind. Vår uppgift är att se till att vi är rätt positionerade för att ta emot den.

Vad jag har lärt mig – och vad vi prioriterar

Sedan jag tillträdde har jag ägnat de första veckorna åt att lyssna – på teamet, på kunder och på siffrorna. Det som blivit tydligast är inte att vi behöver göra fler saker. Det är att vi behöver göra färre saker bättre. Fokus handlar lika mycket om vad vi väljer som vad vi väljer bort – och den disciplinen ska genomsyra hur vi fattar beslut framöver.

Vi ska bygga en produktportfölj som matchar marknadens faktiska krav. Jag är tydlig med att vi inte kan – och inte bör – försöka täcka allting. Det handlar om att identifiera var vi skapar störst värde och gå djupare där, snarare än att sprida oss för tunt.

Det kommersiella maskineriet behöver byggas upp. Det är den ärliga bilden, och det är inte en snabb fix. Det är ett arbete som levereras genom ackumulerade beslut och taktiska justeringar, kvartal efter kvartal. Det kräver tålamod – och det kräver rätt människor på plats. Därför är ett av de första konkreta stegen vi tar att förstärka det kommersiella teamet. Det är en investering i bolagets förmåga att växa på ett hållbart sätt.

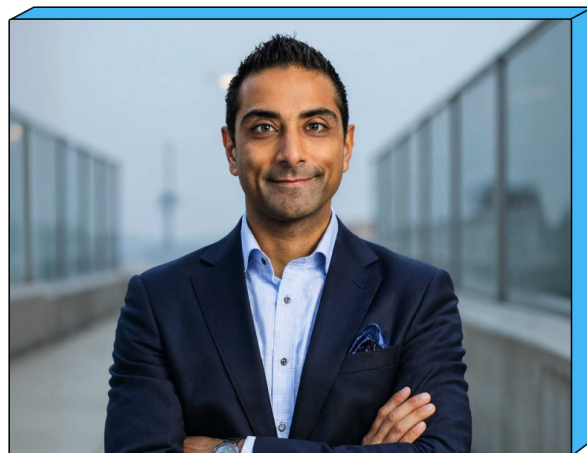

Till er som är aktieägare

Ni förtjänar ett ledarskap som är transparent om vad som krävs och disciplinerat i hur det levereras. Det är vad ni kommer att få. Jag tänker inte ge er kvartalsoptimism utan substans bakom. Det jag kan ge er är ett tydligt åtagande: vi ska bygga ett bolag med starkare kommersiell disciplin, ett mer fokuserat erbjudande och en tillväxtstrategi som är baserad på verkligheten i den marknad vi verkar i – inte på förhoppningar.

Till er som är kunder och partners

Checkin.com:s styrka har alltid legat i kombinationen av teknisk förmåga och djup compliance-förståelse. Den styrkan är intakt. Det ni kan förvänta er framöver är ett bolag som är ännu tydligare med vad vi åtar oss, mer lyhörda för vad ni faktiskt behöver, och mer fokuserade på att leverera.

Till er i teamet

Ni har navigerat ett tufft år med professionalism och engagemang. Det ser jag, och jag respekterar det. Framöver kommer ni att ha ett ledarskap som är tydligt med riktningen, snabbt till beslut och konsekvent i sina prioriteringar. Det är vad ni förtjänar, och det är vad vi ska bygga tillsammans.

Vändningar i bolag som det här sker inte över ett kvartal. De byggs genom ackumulerade beslut, konsekvent exekvering och tålamod. Det arbetet är redan igång. Vad ni kan hålla mig ansvarig för är inte en dramatisk förändring imorgon – utan en tydlig och konsekvent riktning över tid. Den riktningen stakas ut nu – och de första besluten är redan fattade.

Arif Rehman, VD
Stockholm, 6 maj 2026

Delårsrapport jan - mar 2026

Perioden i sammandrag

| | Jan - mar | | Helår |
|--|-----------|--------|----------|
| | 2026 | 2025 | 2025 |
| Belopp i KSEK | | | |
| Nettoomsättning | 14 374 | 18 826 | 69 871 |
| Nettoomsättning LTM | 65 419 | 75 018 | 69 871 |
| Bruttoresultat | 10 611 | 13 175 | 49 764 |
| EBITDA | 4 141 | 2 316 | 14 932 |
| Rörelseresultat (EBIT) | -2 649 | -6 295 | -131 552 |
| Periodens resultat | -2 724 | -6 238 | -129 686 |
| Kassaflöde från den löpande verksamheten | 7 475 | 4 145 | 11 762 |
| Kassaflöde efter investeringar | 2 616 | -954 | -8 178 |
| Likvida medel | 15 383 | 24 461 | 13 675 |
| Nyckeltal | | | |
| Tillväxt nettoomsättning | -24% | -12% | -10% |
| Tillväxt nettoomsättning, organisk | -24% | -12% | -10% |
| Tillväxt nettoomsättning, per aktie | -24% | -13% | -11% |
| Net revenue retention LTM | 74% | 82% | 88% |
| Bruttomarginal | 74% | 70% | 71% |
| EBITDA-marginal | 29% | 12% | 21% |
| Rörelsemarginal | -18% | -33% | -188% |
| Soliditet | 84% | 88% | 83% |
| Data per aktie i SEK | | | |
| Resultat per aktie, före utspädning | -0,09 | -0,21 | -4,34 |
| Resultat per aktie, efter utspädning | -0,09 | -0,21 | -4,34 |

Definitioner av nyckeltal återfinns på sidan 14.

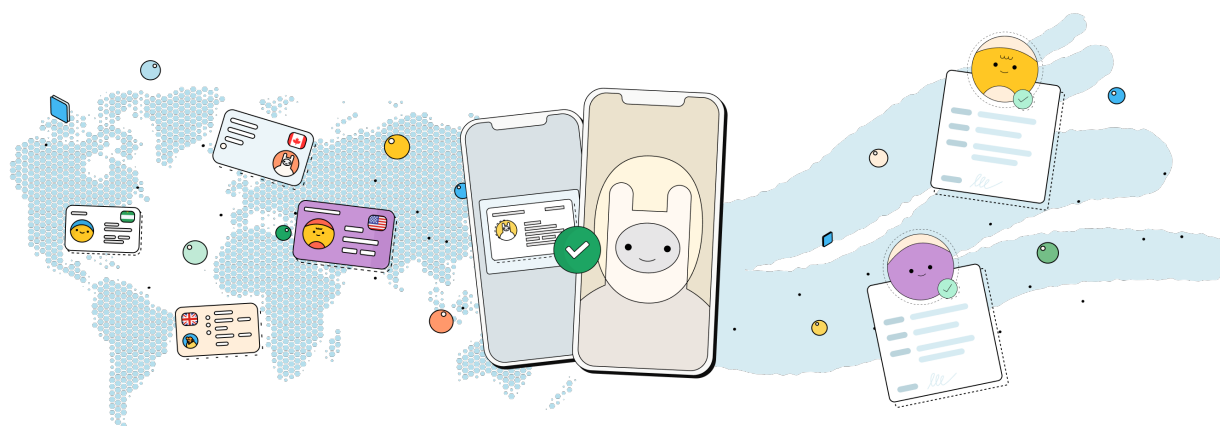

Perioden i sammandrag

Nettoomsättning per kvartal

(MSEK)

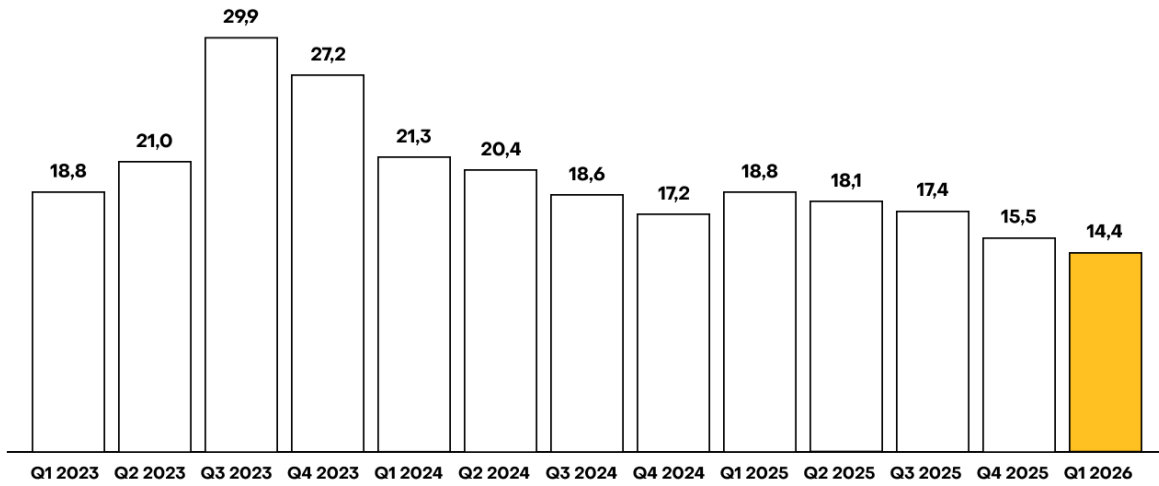

Nettoomsättning per år och kvartal

(MSEK)

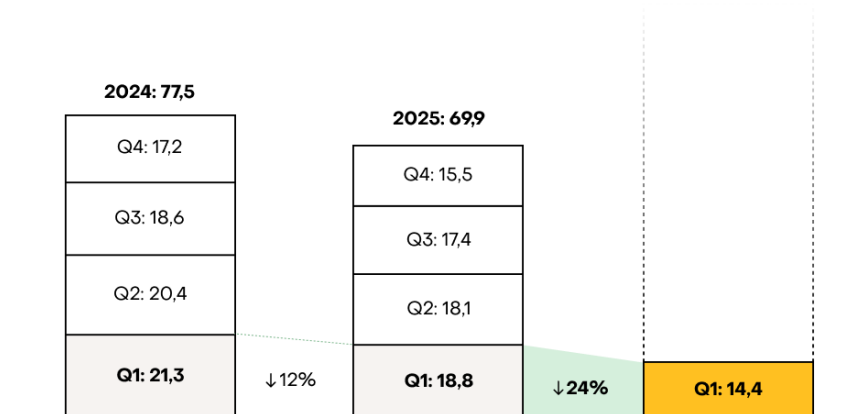

Perioden i sammandrag

Bruttoresultat och marginal

Bruttoresultat
(MSEK)

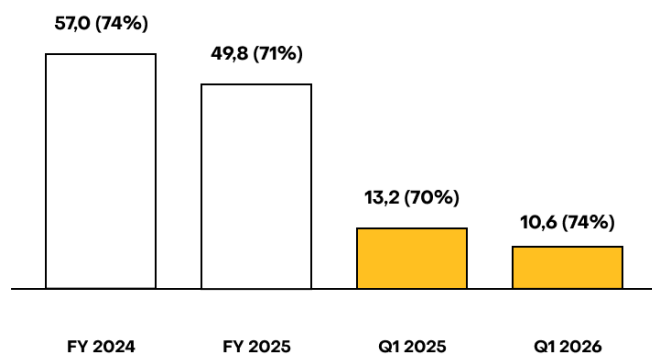

Bruttomarginal

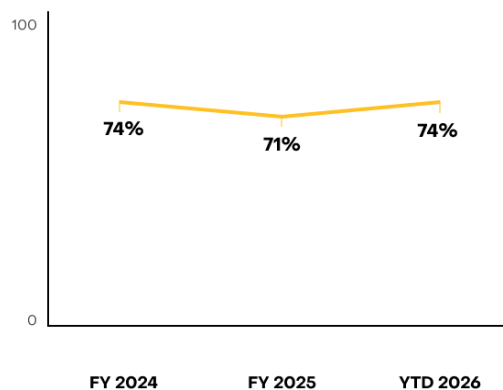

EBITDA

EBITDA
(MSEK)

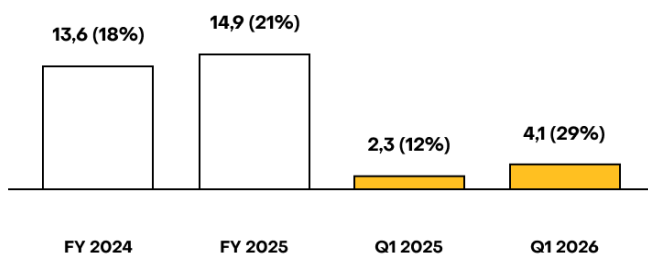

EBITDA-marginal

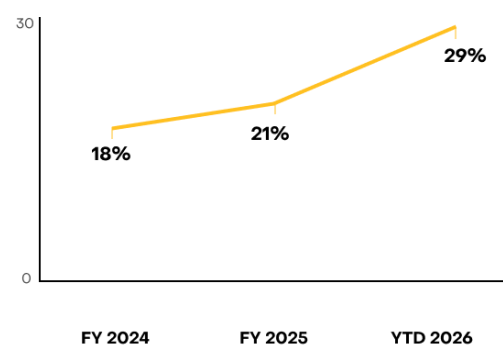

Likvida medel och Soliditet

Likvida medel
(MSEK)

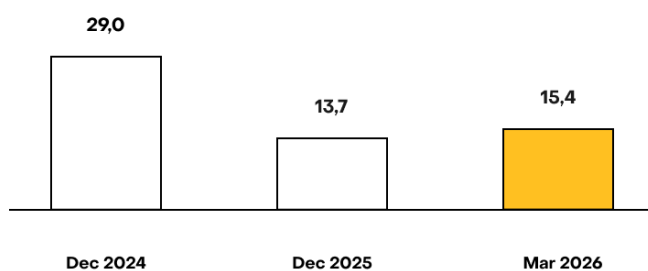

Soliditet

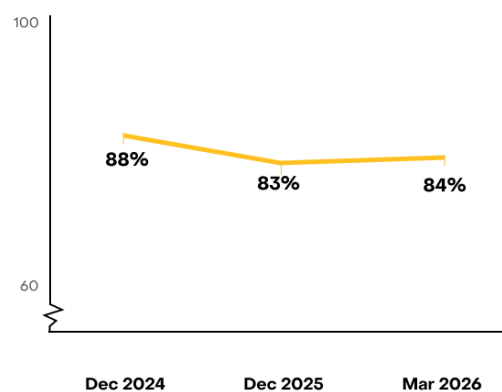

Finansiell utveckling

Januari – mars 2026

Nettoomsättning

Nettoomsättningen för det första kvartalet 2026 uppgick till 14 374 (18 826) KSEK, vilket motsvarar en tillväxt om -24 (-12)% jämfört med föregående år. Vid fasta växelkurser i förhållande till jämförelseperioden var tillväxten -20 (-10)%. Minskningen var driven av negativ utveckling från existerande kunder, framförallt inom Travel-vertikalen. Jämfört med det fjärde kvartalet 2025 uppgick nettoomsättningstillväxten till -7 (10)%, drivet av svagare utveckling inom framförallt iGaming-vertikalen.

Rörelsens kostnader

I kvartalet uppgick direkta kostnader för sålda produkter och tjänster till -3 763 (-5 651) KSEK, där minskningen är driven av kostnadsoptimeringar och lägre intäkter.

Övriga externa kostnader uppgick till -2 408 (-3 745) KSEK. Personalkostnaderna minskade till -8 894 (-11 580) KSEK, drivet av kostnadsbesparingar. Övriga rörelsekostnader uppgick till -922 (-1 334) KSEK.

Av- och nedskrivningar på materiella och immateriella tillgångar uppgick under perioden till -6 790 (-8 611) KSEK. Avskrivningar hänförliga till tillämpningen av IFRS 16 uppgår till 0 (-689) KSEK.

Skatt

Koncernens skatt på periodens resultat uppgick till 0 (165) KSEK. Koncernens skattemässiga underskott är ej aktiverade i balansräkningen.

Periodens resultat

Bruttoresultatet uppgick i perioden till 10 611 (13 175) KSEK med en marginal om 74 (70)%. Rörelseresultatet före av- och nedskrivningar (EBITDA) uppgick till 4 141 (2 316) KSEK vilket motsvarar en marginal om 29 (12)%. Den förbättrade EBITDA-marginalen var framförallt driven av lägre operationella kostnader. Rörelseresultatet uppgick till -2 649 (-6 295) KSEK och periodens resultat uppgick till -2 724 (-6 238) KSEK.

Siffror inom parentes avser motsvarande period föregående år för resultatposter och årsslut 2025 för balansposter om inget annat anges.

Finansiell ställning

Kassaflöde

Kassaflödet från den löpande verksamheten under det första kvartalet uppgick till 7 475 (4 145) KSEK. Efter investeringar uppgick kassaflödet till 2 616 (-954) KSEK.

Immateriella tillgångar

Checkin.com har immateriella tillgångar till ett värde om 48 940 (50 681) KSEK, varav 47 698 (49 389) KSEK består av aktiverade utgifter för utvecklingsarbeten.

Investeringar i immateriella tillgångar under det första kvartalet uppgick till -4 859 (-5 158) KSEK. Periodens investering var till fullo kopplat till aktiverade utvecklingskostnader avseende ny funktionalitet av koncernens mjukvara.

Övriga immateriella tillgångar uppgick till 1242 (1292) KSEK och består framförallt av domäner.

Likviditet

Likvida medel uppgick per den 31 mars 2026 till 15 383 (13 675) KSEK. Nettokassan, efter avdrag av räntebärande skulder, uppgick till 12 449 (9 765) KSEK.

Soliditet

Det egna kapitalet uppgick per den 31 mars 2026 till 62 788 (64 961) KSEK. Soliditeten uppgick till 84 (83)%.

Personal

Totala arbetsstyrkan, inklusive konsulter, uppgick vid periodens slut till 35 (35) personer, varav 16 (19) var anställda i koncernen.

Optionsprogram

Koncernen har utestående optionsprogram till utvalda nyckelpersoner och styrelsemedlemmar. Den 31 mars 2026 fanns det 882 963 optioner utestående, vilka totalt berättigar till teckning av 1 182 948 aktier. Detta motsvarar en maximal utspädning om 4%.

Kunder

Under kvartalet hade koncernen 87 intäktsgenererande kunder. iGaming var den största vertikalen med 65% av nettoomsättningen, följt av Travel & Leisure (13%), Financial Services (12%), och Other (10%). Koncernens fem största kunder stod för sammanlagt 46% av nettoomsättningen under kvartalet.

Väsentliga händelser under kvartalet

Inga väsentliga händelser identifierade.

Väsentliga händelser efter kvartalets slut

Bolagets nya VD, Arif Rehman, påbörjade sin anställning den 27 april 2026, i enlighet med det pressmeddelande som gick ut när rekryteringen offentliggjordes den 11 december 2025.

Koncernens rapport över totalresultat

| Belopp i KSEK | Jan - mar | | Helår |
|---|----------------|----------------|-----------------|
| | 2026 | 2025 | 2025 |
| INTÄKTER | | | |
| Nettoomsättning | 14 374 | 18 826 | 69 871 |
| Övriga rörelseintäkter | 895 | 642 | 2 370 |
| Aktiverad produktutveckling | 4 859 | 5 158 | 20 001 |
| Summa intäkter | 20 127 | 24 625 | 92 242 |
| KOSTNADER | | | |
| Direkta kostnader | -3 763 | -5 651 | -20 107 |
| Övriga externa kostnader | -2 408 | -3 745 | -13 404 |
| Personalkostnader | -8 894 | -11 580 | -40 706 |
| Av- och nedskrivningar | -6 790 | -8 611 | -146 484 |
| Övriga rörelsekostnader | -922 | -1 334 | -3 093 |
| Summa kostnader | -22 776 | -30 920 | -223 794 |
| Rörelseresultat | -2 649 | -6 295 | -131 552 |
| RESULTAT FRÅN FINANSIELLA POSTER | | | |
| Finansiella intäkter | 5 | 62 | 65 |
| Finansiella kostnader | -80 | -170 | -519 |
| Resultat efter finansiella poster | -2 724 | -6 403 | -132 006 |
| Skatt på periodens resultat | - | 165 | 2 320 |
| PERIODENS RESULTAT | -2 724 | -6 238 | -129 686 |
| Övrigt totalresultat | | | |
| <i>Poster som senare kan omklassificeras till resultaträkningen</i> | | | |
| Omräkningsdifferenser utländska verksamheter | 435 | -8 869 | -6 844 |
| Periodens övrigt totalresultat | 435 | -8 869 | -6 844 |
| Periodens totalresultat | -2 289 | -15 108 | -136 530 |
| Summa totalresultat för året är i sin helhet hänförligt till moderföretagets aktieägare | | | |
| Resultat per aktie före utspädning, SEK | -0,09 | -0,21 | -4,34 |
| Resultat per aktie efter utspädning, SEK | -0,09 | -0,21 | -4,34 |

Koncernens rapport över finansiell ställning

| Belopp i KSEK | 31 mar | | 31 dec |
|--|---------------|----------------|---------------|
| | 2026 | 2025 | 2025 |
| TILLGÅNGAR | | | |
| Anläggningstillgångar | | | |
| Aktiverade utgifter för utveckling | 47 698 | 54 569 | 49 389 |
| Goodwill | - | 104 514 | - |
| Övriga immateriella tillgångar | 1 242 | 12 033 | 1 292 |
| Nyttjanderättstillgångar | - | 598 | - |
| Inventarier | 139 | 303 | 175 |
| Andra långfristiga fordringar | - | - | - |
| Summa anläggningstillgångar | 49 079 | 172 016 | 50 856 |
| Omsättningstillgångar | | | |
| Kundfordringar | 8 411 | 11 422 | 11 328 |
| Övriga kortfristiga fordringar | 1 254 | 705 | 1 180 |
| Förutbetalda kostnader och upplupna intäkter | 775 | 2 505 | 1 457 |
| Likvida medel | 15 383 | 24 461 | 13 675 |
| Summa omsättningstillgångar | 25 823 | 39 092 | 27 640 |
| SUMMA TILLGÅNGAR | 74 902 | 211 108 | 78 496 |
| EGET KAPITAL OCH SKULDER | | | |
| Eget kapital | | | |
| Aktiekapital | 747 | 747 | 747 |
| Övrigt tillskjutet kapital | 222 488 | 222 488 | 222 488 |
| Valutakursdifferens | 8 781 | 6 321 | 8 346 |
| Balanserade vinstmedel inklusive periodens resultat | -169 229 | -43 626 | -166 621 |
| Summa eget kapital hänförligt till moderbolagets aktieägare | 62 788 | 185 930 | 64 961 |
| Långfristiga skulder | | | |
| Långfristiga räntebärande skulder | - | 2 933 | - |
| Långfristig leasingskuld | - | - | - |
| Uppskjuten skatteskuld | 1 100 | 3 216 | 1 100 |
| Summa långfristiga skulder | 1 100 | 6 149 | 1 100 |
| Kortfristiga skulder | | | |
| Kortfristiga räntebärande skulder | 2 934 | 4 226 | 3 910 |
| Kortfristig leasingskuld | - | 626 | - |
| Leverantörsskulder | 3 626 | 8 719 | 3 893 |
| Aktuella skatteskulder | - | -343 | - |
| Övriga skulder | 1 602 | 712 | 541 |
| Upplupna kostnader och förutbetalda intäkter | 2 851 | 5 087 | 4 091 |
| Summa kortfristiga skulder | 11 014 | 19 028 | 12 435 |
| Summa skulder | 12 114 | 25 177 | 13 535 |
| SUMMA EGET KAPITAL OCH SKULDER | 74 902 | 211 108 | 78 496 |

Koncernens rapport över förändringar i eget kapital

| Belopp i KSEK | Hänförligt till moderbolagets aktieägare | | | | |
|---|--|----------------------------|-----------------------|---|---------------------|
| | Aktiekapital | Övrigt tillskjutet kapital | Valuta-kurs-differens | Balanserade vinstmedel inkl. periodens resultat | Totalt eget kapital |
| 2025 | | | | | |
| Ingående eget kapital 1 jan 2025 | 747 | 222 488 | 15 190 | -37 524 | 200 902 |
| Periodens resultat | - | - | - | -129 686 | -129 686 |
| Övrigt totalresultat för perioden | - | - | -6 844 | - | -6 844 |
| Summa totalresultat | - | - | -6 844 | -129 685 | -136 530 |
| Transaktioner med aktieägare | | | | | |
| Aktierelaterade ersättningar | - | - | - | 435 | 435 |
| Nyemission | - | - | - | - | - |
| Utgivande av teckningsoptioner | - | - | - | 153 | 153 |
| Summa transaktioner med aktieägare | - | - | - | 588 | 588 |
| UTGÅENDE EGET KAPITAL 31 DEC 2025 | 747 | 222 488 | 8 346 | -166 621 | 64 961 |
| 2026 | | | | | |
| Ingående eget kapital 1 jan 2026 | 747 | 222 488 | 8 346 | -166 621 | 64 961 |
| Periodens resultat | - | - | - | -2 724 | -2 724 |
| Övrigt totalresultat för perioden | - | - | 435 | - | 435 |
| Summa totalresultat | - | - | 435 | -2 724 | -2 289 |
| Transaktioner med aktieägare | | | | | |
| Aktierelaterade ersättningar | - | - | - | 116 | 116 |
| Nyemission | - | - | - | - | - |
| Utgivande av teckningsoptioner | - | - | - | - | - |
| Summa transaktioner med aktieägare | - | - | - | 116 | 116 |
| UTGÅENDE EGET KAPITAL 31 MAR 2026 | 747 | 222 488 | 8 781 | -169 229 | 62 788 |

Koncernens rapport över kassaflöden

| Belopp i KSEK | Jan - mar | | Helår |
|---|---------------|---------------|----------------|
| | 2026 | 2025 | 2025 |
| DEN LÖPANDE VERKSAMHETEN | | | |
| Rörelseresultat | -2 649 | -6 295 | -131 552 |
| Finansnetto | -76 | -108 | -453 |
| Återföring av av- och nedskrivningar | 6 790 | 8 611 | 146 484 |
| Övriga poster som inte ingår i kassaflödet | 162 | 1 073 | 1 653 |
| Kassaflöde från den löpande verksamheten före förändring av rörelsekapital | 4 227 | 3 281 | 16 132 |
| Kassaflöde från förändring av rörelsekapitalet | | | |
| Ökning/minskning av rörelsefordringar | 3 893 | 1 337 | 2 126 |
| Ökning/minskning av rörelseskulder | -646 | -472 | -6 497 |
| Förändring av rörelsekapital | 3 247 | 864 | -4 370 |
| Kassaflöde från den löpande verksamheten | 7 475 | 4 145 | 11 762 |
| INVESTERINGSVERKSAMHETEN | | | |
| Investeringar i immateriella anläggningstillgångar | -4 859 | -5 158 | -20 001 |
| Investeringar i materiella anläggningstillgångar | - | -2 | - |
| Förvärv av dotterbolag | - | - | - |
| Lämnade depositioner | - | 61 | 61 |
| Kassaflöde från investeringsverksamheten | -4 859 | -5 099 | -19 940 |
| FINANSIERINGSVERKSAMHETEN | | | |
| Nyemission | - | - | - |
| Utgivande av teckningsoptioner | - | - | 153 |
| Upptagna lån | - | - | - |
| Amortering av skuld | -1 000 | -1 879 | -5 375 |
| Kassaflöde från finansieringsverksamheten | -1 000 | -1 879 | -5 222 |
| PERIODENS KASSAFLÖDE | 1 616 | -2 833 | -13 400 |
| Likvida medel vid periodens början | 13 675 | 28 966 | 28 966 |
| Kursdifferens i likvida medel | 93 | -1 672 | -1 891 |
| Likvida medel vid periodens slut | 15 383 | 24 461 | 13 675 |

Moderbolagets resultaträkning

| Belopp i KSEK | Jan - mar | | Helår |
|---|---------------|---------------|-----------------|
| | 2026 | 2025 | 2025 |
| INTÄKTER | | | |
| Nettoomsättning | 2 197 | 2 425 | 10 034 |
| Övriga rörelseintäkter | 111 | 434 | 560 |
| Aktiverat arbete för egen räkning | - | - | - |
| Summa intäkter | 2 308 | 2 859 | 10 594 |
| KOSTNADER | | | |
| Direkta kostnader | -358 | -544 | -1 795 |
| Övriga externa kostnader | -767 | -1 301 | -4 597 |
| Personalkostnader | -2 301 | -2 847 | -10 934 |
| Av- och nedskrivningar av anläggningstillgångar | - | - | - |
| Övriga rörelsekostnader | -73 | -135 | -360 |
| Summa kostnader | -3 499 | -4 827 | -17 686 |
| Rörelseresultat | -1 192 | -1 967 | -7 092 |
| RESULTAT FRÅN FINANSIELLA POSTER | | | |
| Finansiella intäkter | 2 | 34 | 40 |
| Finansiella kostnader | -80 | -161 | -507 |
| Nedskrivningar av finansiella anläggningstillgångar | - | - | -118 524 |
| Resultat efter finansiella poster | -1 270 | -2 094 | -126 083 |
| Koncernbidrag | - | - | - |
| Resultat före skatt | -1 270 | -2 094 | -126 083 |
| Skatt på periodens resultat | - | - | - |
| PERIODENS RESULTAT | -1 270 | -2 094 | -126 083 |

Moderbolagets balansräkning

| Belopp i KSEK | 31 mar | | 31 dec |
|--|---------------|----------------|---------------|
| | 2026 | 2025 | 2025 |
| TILLGÅNGAR | | | |
| Anläggningstillgångar | | | |
| Aktiverade utgifter för utveckling | - | - | - |
| Övriga immateriella tillgångar | - | - | - |
| Inventarier | - | - | - |
| Aktier i dotterföretag | 125 | 118 649 | 125 |
| Andra långfristiga fordringar | - | - | - |
| Summa anläggningstillgångar | 125 | 118 649 | 125 |
| Omsättningstillgångar | | | |
| Kundfordringar | - | - | - |
| Fordringar koncernföretag | 17 404 | 25 955 | 20 559 |
| Övriga kortfristiga fordringar | 542 | - | 462 |
| Förutbetalda kostnader och upplupna intäkter | 211 | 552 | 262 |
| Likvida medel | 561 | 5 473 | 1 036 |
| Summa omsättningstillgångar | 18 718 | 31 980 | 22 320 |
| SUMMA TILLGÅNGAR | 18 843 | 150 629 | 22 445 |

| EGET KAPITAL OCH SKULDER | | | |
|--|---------------|----------------|---------------|
| Eget kapital | | | |
| Aktiekapital | 747 | 747 | 747 |
| Fond för utvecklingsutgifter | - | - | - |
| Överkursfond | 222 488 | 222 488 | 222 488 |
| Balanserade vinstmedel | -208 337 | -82 457 | -82 266 |
| Periodens resultat | -1 270 | -2 094 | -126 083 |
| Summa eget kapital | 13 628 | 138 684 | 14 886 |
| Långfristiga skulder | | | |
| Skulder till kreditinstitut | - | 2 933 | - |
| Summa långfristiga skulder | - | 2 933 | - |
| Kortfristiga skulder | | | |
| Skulder till kreditinstitut | 2 934 | 4 226 | 3 910 |
| Leverantörsskulder | 1 047 | 2 452 | 1 620 |
| Skulder till koncernföretag | - | - | 541 |
| Aktuella skatteskulder | - | -433 | - |
| Övriga skulder | 1 124 | 268 | 134 |
| Upplupna kostnader och förutbetalda intäkter | 110 | 2 498 | 1 355 |
| Summa kortfristiga skulder | 5 215 | 9 011 | 7 559 |
| Summa skulder | 5 215 | 11 945 | 7 559 |
| SUMMA EGET KAPITAL OCH SKULDER | 18 843 | 150 629 | 22 445 |

Övrig information

Revision

Checkin.com Groups valda revisor är Ludvig Kollberg, auktoriserad revisor på Moore KLN AB. Denna rapport har inte varit föremål för översiktlig granskning.

Certified Adviser

Checkin.com Groups aktie är listad på Nasdaq First North sedan 2021. För bolag anslutna till Nasdaq First North krävs en Certified Adviser vilken bland annat skall utöva viss tillsyn. Checkin.com Groups Certified Adviser är DNB Carnegie Investment Bank AB.

Uttalanden om framtiden

Den här rapporten innehåller uttalanden om framtiden. Sådana uttalanden är förknippade med risker och osäkerhet. Den faktiska utvecklingen och resultatet kan avvika från de förväntningar företaget ger uttryck för på grund av olika faktorer som till stor del ligger utanför Checkin.coms kontroll.

Antal aktier

Checkin.com Group AB har ett aktieslag och varje aktie motsvarar en röst vid en bolagsstämma. Vid utgången av perioden uppgick det totala antalet aktier före utspädning till 29 886 425. Justerat för utspädning med treasury metoden uppgick antalet aktier till 29 886 425.

Moderbolag

Checkin.com Group AB är moderbolag i koncernen som den 31 mars 2026 bestod av två helägda operativa dotterbolag; det svenska bolaget Checkin.com International AB samt det estniska bolaget GetID OÜ.

Risker och osäkerhetsfaktorer

Checkin.com Group AB är exponerat för risker, främst genom beroendet av nyckelpersoner, förmågan att hantera tillväxt och bevara kunder samt exponering mot valutarisker. En mer utförlig riskbeskrivning finns i Checkin.coms senaste publicerade årsredovisning.

Transaktioner med närstående

Inga transaktioner mellan koncernen och dess närstående har väsentligt påverkat koncernens finansiella ställning eller resultat under perioden.

Offentliggörande av rapport

Denna rapport har offentliggjorts 6 maj 2026 kl 11:30 CEST. Rapporten publiceras samtidigt på Checkin.coms hemsida. Checkin.com håller en telefonkonferens med webpresentation för investerare, analytiker och medier med start kl 16:30 samma dag.

Denna rapport ges även ut på engelska. Om det föreligger skillnader mellan rapporterna är det den svenska lydelsen som gäller.

Definitioner

Avrundningar

Då belopp ibland har avrundats summerar inte alltid tabellerna.

Antal aktier, efter utspädning

Antal aktier, genomsnitt under perioden, justerat för utspädning från optioner där hänsyn tagits till både aktiekurs och lösenpris.

Bruttoresultat

Nettoomsättning minus direkta kostnader.

Bruttomarginal

Bruttoresultat som del av nettoomsättning.

Direkta kostnader

Kostnader som drivs av ökade volymer. Här ingår exempelvis kostnader för molninfrastruktur och tredjepartstjänster.

EBITDA

Rörelseresultat före räntor, skatt samt av- och nedskrivningar av materiella och immateriella anläggningstillgångar.

EBITDA-marginal

EBITDA som del av nettoomsättningen.

Kassaflöde efter investeringar

Kassaflöde från den löpande verksamheten och från investeringsverksamheten, exklusive förvärv och avyttringar av dotterbolag.

Nettokassa/skuld

Räntebärande fordringar och likvida medel minus räntebärande skulder.

Nettoomsättning LTM

Nettoomsättning de senaste 12 månaderna.

Net revenue retention (NRR)

Nettoomsättning under kvartalet minus nettoomsättning från nya kunder i kvartalet, dividerat med nettoomsättning under föregående kvartal.

Net revenue retention LTM

Genomsnittlig NRR över de fyra senaste kvartalen upphöjt till fyra.

Soliditet

Eget kapital som del av balansomslutningen.

Tillväxt nettoomsättning, organisk

Nettoomsättning jämfört med samma period tidigare år, för samtliga bolag nu ingående i koncernen.

Tillväxt nettoomsättning, per aktie

Nettoomsättning dividerat med det genomsnittliga antalet utestående aktier under perioden, jämfört med samma period tidigare år.

Noter

Not 1 Redovisningsprinciper

Checkin.com följer International Financial Reporting Standards (IFRS) – och tolkningarna (IFRIC) – så som de antagits av EU. Den här delårsrapporten har upprättats i enlighet med IAS 34 "Delårsrapportering" samt "Årsredovisningslagen".

Moderbolagets delårsrapport har upprättats i enlighet med kapitel 9 Delårsrapport i Årsredovisningslagen. Moderbolaget tillämpar Årsredovisningslagen och RFR2 "Redovisning för juridiska personer". Enligt RFR2 ska en juridisk enhets moderbolag tillämpa alla IFRS-principer och tolkningar som EU antagit, inom den ram som definieras av Årsredovisningslagen, och ta hänsyn till kopplingen mellan redovisning och beskattning. De redovisningsprinciper som tillämpas överensstämmer med de som beskrivs i Checkin.coms årsredovisning för 2025.

Not 2 Valutakurser för konsolidering av dotterbolagens räkenskaper

Januari – mars

| | Genomsnittskurs | | Balansdagskurs | |
|------------|-----------------|---------|----------------|---------|
| | 2026 | 2025 | 2026 | 2025 |
| Euro (EUR) | 10,6931 | 11,2312 | 10,9430 | 10,8490 |

Styrelsens försäkran

Styrelsen och verkställande direktören försäkrar att denna rapport ger en rättvisande översikt av bolagets verksamhet, ställning och resultat.

Stockholm den 6 maj 2026

Johan Qviberg

Styrelseordförande

Arif Rehman

VD

Carl Holmquist

Styrelseledamot

Alexey Kuznetsov

Styrelseledamot

Tobias Lindh

Styrelseledamot

Emanuel Stihl

Styrelseledamot

Checkin.com i korthet

Checkin.com Group, grundat 2017, skapar säkra digitala miljöer genom att hjälpa företag att identifiera vem som befinner sig på andra sidan skärmen. Bolagets avancerade KYC-lösningar optimerar processer för registrering, identifiering och inloggning samtidigt som de säkerställer att bolagets kunder följer gällande regulatoriska krav. Detta uppnås genom en rad avancerade teknologier som i realtid verifierar användares identitet, bedömer ålder och skannar dokument med precision. Mjukvaran nyttjar också biometriska teknologier för ett ännu bättre skydd mot bedrägerier samtidigt som den också skapar en sömlös upplevelse för användarna.

Genom att erbjuda en smidig och säker upplevelse för användare samt flexibilitet och kundfokus för partners, driver mjukvaran både tillväxt och ökat förtroende. Sedan grundandet av bolaget har mjukvaruplattform hanterat miljontals checkin-sessioner i över 170 länder.

Checkin.com Group riktar sig i dagsläget framförallt till tre kundvertikaler, iGaming, Financial Services och Travel & Leisure. Marknaderna inom respektive kundvertikal är under tillväxt, vilket innebär att Checkin.com ser stora möjligheter till att växa tillsammans med kunderna. Det är gruppens bedömning att den globala marknaden för checkin är stor, fragmenterad och omättad och bolaget ser stora möjligheter till att växa i ytterligare kundvertikaler.

Under 2021 förvärvade och tillträdde Checkin.com Group det estländska teknikbolaget GetID samt ytterligare ett estnisk teknikbolag, DataCorp, förvärvades med tillträde i januari 2022. Bolaget har sitt huvudkontor i Stockholm, men arbetar och rekryterar globalt för att locka de bästa talangerna i världen.

Checkin.com Groups aktie är sedan 2021 listad på Nasdaq First North Growth Market med kortnamn CHECK.

Mer information om bolaget finns på: <https://group.checkin.com/investors/>

Vision och affärsidé

Checkin.coms vision är att förändra hur slutanvändare interagerar och identifierar sig med produkter och tjänster online över hela världen. Affärsidén är att hjälpa gruppens kunder växa snabbare genom att tillhandahålla individanpassade KYC-lösningar som erbjuder användarvänliga verifieringar av användare med full regelefterlevnad.

Affärsmodell

Bolagets produkt levereras genom en molnbaserad mjukvara, Software as a Service, där kunderna främst tecknar månadsvisa abonnemang. Checkin.com erbjuder olika månadspaket till fasta priser, baserat på storlek och kringtjänster. Den prenumerationsbaserade affärsmodellen inbegriper även en rörlig komponent för användning utöver det som ingår i eventuella månadspaket.

Kommande rapporter

| | |
|-------------------------------|-------------|
| Delårsrapport kvartal 2 2026: | 20 aug 2026 |
| Delårsrapport kvartal 3 2026: | 5 nov 2026 |
| Bokslutskommuniké 2025: | 11 feb 2027 |

Kontakt

Investor Relations
ir@checkin.com